



รายงานแผนและผลการดำเนินงานบริหารจัดการกองทุน
โครงการเหมืองแร่ลิทไนต์แม่เมาะ

ประจำปี ๒๕๖๒



มกราคม ๒๕๖๓

การไฟฟ้าฝ่ายผลิตแห่งประเทศไทย

๘๐๑ หมู่ ๖ ตำบลแม่เมาะ อำเภอแม่เมาะ จังหวัดลำปาง

สารบัญ

	หน้า
๑. ข้อมูลประธานบัตร	๑
๒. เงื่อนไขการจัดตั้งกองทุน	๑
๓. ผลการดำเนินงาน	
๓.๑ คณะกรรมการมวลชนสัมพันธ์	๑
๓.๒ การประชุมคณะกรรมการมวลชนสัมพันธ์	๑
๓.๓ การนำเงินเข้าบัญชีกองทุน	๑
๓.๔ รายงานผลการดำเนินงานตามแผนงาน	๓
๓.๕ แผนการดำเนินงานในปีต่อไป	๗
๔. เอกสารแนบ ๑	๘
• คำสั่งแต่งตั้งคณะกรรมการมวลชนสัมพันธ์โครงการเหมืองแร่ลิกันต์แม่เมาะ การไฟฟ้าฝ่ายผลิตแห่งประเทศไทย อำเภอมแม่เมาะ จังหวัดลำปาง	
๕. เอกสารแนบ ๒	๒๗
• ระเบียบการบริหารกองทุนพัฒนาหมู่บ้านรอบพื้นที่เหมืองแร่ลิกันต์ และกองทุนเฝ้าระวังสุขภาพเหมืองแร่ลิกันต์ การไฟฟ้าฝ่ายผลิตแห่งประเทศไทย อำเภอมแม่เมาะ จังหวัดลำปาง	
๖. เอกสารแนบ ๓	๓๔
• รายงานการประชุมคณะกรรมการมวลชนสัมพันธ์ โครงการเหมืองแร่ลิกันต์แม่เมาะ การไฟฟ้าฝ่ายผลิตแห่งประเทศไทย อำเภอมแม่เมาะ จังหวัดลำปาง ครั้งที่ ๑/๒๕๖๒	
• รายงานการประชุมคณะกรรมการมวลชนสัมพันธ์ โครงการเหมืองแร่ลิกันต์แม่เมาะ การไฟฟ้าฝ่ายผลิตแห่งประเทศไทย อำเภอมแม่เมาะ จังหวัดลำปาง ครั้งที่ ๒/๒๕๖๒	

สารบัญ (ต่อ)

	หน้า
๗. เอกสารแนบ ๔	๖๔
<ul style="list-style-type: none">• สำเนาบัญชีกองทุนพัฒนาหมู่บ้านรอบพื้นที่เหมืองแร่ลิกไนต์และ กองทุนเฝ้าระวังสุขภาพโครงการเหมืองแร่ลิกไนต์	
๗. เอกสารแนบ ๕	๗๗
<ul style="list-style-type: none">• แผนงานและผลการดำเนินงานโครงการกองทุนพัฒนาหมู่บ้านรอบพื้นที่เหมืองแร่ลิกไนต์ ประจำปี ๒๕๖๒ และภาพถ่ายการดำเนินกิจกรรม	
๘. เอกสารแนบ ๖	๘๖
<ul style="list-style-type: none">• แผนงานและผลการดำเนินงานโครงการตรวจสอบสุขภาพประชาชนโดยรอบ โครงการเหมืองแร่ลิกไนต์ประจำปี ๒๕๖๒ และภาพถ่ายการดำเนินกิจกรรม	
๙. เอกสารแนบ ๗	๙๓
<ul style="list-style-type: none">• รายละเอียดบัญชีค่าใช้จ่ายกองทุนพัฒนาหมู่บ้านรอบพื้นที่เหมืองแร่ลิกไนต์และ กองทุนเฝ้าระวังสุขภาพเหมืองแร่ลิกไนต์ ประจำปี ๒๕๖๒	
๑๐. เอกสารแนบ ๘	๑๑๒
<ul style="list-style-type: none">• แผนดำเนินงานโครงการกองทุนพัฒนาหมู่บ้านรอบพื้นที่เหมืองแร่ลิกไนต์และ โครงการตรวจสอบสุขภาพประชาชนโดยรอบโครงการเหมืองแร่ลิกไนต์ประจำปี ๒๕๖๓	

ก่อนเปิดการทำเหมือง

ครั้งที่ ๑/๒๕๖๒

รายงานแผนและผลการดำเนินงานบริหารจัดการกองทุน สำหรับโครงการเหมืองแร่

๑. ข้อมูลประทานบัตร

ชื่อผู้ถือประทานบัตร ...การไฟฟ้าฝ่ายผลิตแห่งประเทศไทย... ประทานบัตรเลขที่๑๔-๓๖/๒๕๕๓.....
ร่วมแผนผังโครงการเดียวกันกับประทานบัตรที่ ๒๐๐๑๐-๒๐๐๑๒/๑๕๕๓๗-๑๕๕๓๙, ๒๐๐๙๔/๑๕๕๔๐,
๒๐๑๘๙/๑๕๕๔๓, ๒๐๑๙๐/๑๕๕๓๖, ๒๐๑๙๑/๑๕๕๔๒, ๒๐๑๙๒/๑๕๕๔๑, ๒๐๑๙๔-๒๐๑๙๙/๑๕๕๑๕-๑๕๕๒๑
และประทานบัตรเลขที่ ๓๐๓๗๗-๓๐๓๘๘/๑๕๕๓๗-๑๕๕๔๘, ๓๐๔๒๕-๓๐๔๒๗/๑๕๕๔๙-๑๕๕๕๑
ชนิดแร่ลิกไนต์..... ที่ตำบล ..แม่เมาะ.. อำเภอ ..แม่เมาะ.. จังหวัด ..ลำปาง...
อายุประทานบัตร ...๒๕... ปี เริ่มตั้งแต่วันที่ ..๒๖.กรกฎาคม.๒๕๖๐. ถึงวันที่ ..๒๕.กรกฎาคม.๒๕๘๕
สถานภาพปัจจุบัน ขอเปิดการทำเหมือง เปิดการ หยุดการ
สถานที่ติดต่อการไฟฟ้าฝ่ายผลิตแห่งประเทศไทย (กฟผ.แม่เมาะ) ๘๐๑ หมู่ที่ ๖ ต.แม่เมาะ อ.แม่เมาะ จ.ลำปาง
โทรศัพท์..... ๐๕๔-๒๕๔-๙๕๐..... โทรสาร ..๐๕๔-๒๕๔-๑๖๓... E-mail ..-.....

๒. เงื่อนไขการจัดตั้งกองทุน

- จัดตั้งกองทุนตามมาตรการป้องกันและแก้ไขผลกระทบสิ่งแวดล้อม
 เงื่อนไขแนบท้ายประทานบัตร เพิ่มเติม กรณี..... เมื่อ
- กองทุน..... วงเงิน
- เงื่อนไข.....

๓. ผลการดำเนินงาน

๓.๑ คณะกรรมการมวลชนสัมพันธ์

- ดำเนินการจัดตั้งคณะกรรมการมวลชนสัมพันธ์ (มีรายชื่อ อำนวยการหน้าที่ ดังเอกสารแนบ ๑)
 จัดทำระเบียบว่าด้วยการบริหารจัดการกองทุน (ดังเอกสารแนบ ๒)
 ยังไม่ได้จัดตั้ง/จัดทำระเบียบ เหตุผล

๓.๒ การประชุมคณะกรรมการมวลชนสัมพันธ์

- ดำเนินการแล้ว ประชุมครั้งที่ ๑/๒๕๖๒ และ ๒/๒๕๖๒
(ตามรายงานการประชุม ดังเอกสารแนบ ๓)
 ยังไม่ได้ดำเนินการ เหตุผล

๓.๓ การนำเงินเข้าบัญชีกองทุน

- ดำเนินการแล้ว (แสดงสำเนาสมุดบัญชีธนาคาร ดังเอกสารแนบ ๔)
๑) กองทุน ..พัฒนาหมู่บ้านรอบพื้นที่เหมืองแร่ลิกไนต์ ตำบลแม่เมาะ ..
ธนาคาร กรุงเทพฯ สาขา แม่เมาะ ..
อัตราการผลิตแร่..... -..... เมตริกตัน จำนวนเงิน ๑๐๐,๐๐๐..... บาท

ยังไม่ได้เปิดบัญชี/นำเงินเข้าบัญชี เหตุผล.....

๓.๔ รายงานผลการดำเนินงานตามแผนงาน (รายละเอียด และภาพถ่ายการจัดกิจกรรม ดังเอกสารแนบ ๕ เอกสารแนบ ๖ และเอกสารแนบ ๗)

๑. โครงการพัฒนาหมู่บ้านรอบพื้นที่เหมืองแร่ ๖ ตำบล ภายใต้กองทุนพัฒนาหมู่บ้านรอบพื้นที่เหมืองแร่ฯ

๑.๑) ตำบลแม่เมาะ

กิจกรรม โครงการจัดซื้อโต๊ะพับหน้าพลาสติก บ้านห้วยเป็ด หมู่ ๑

วันที่ ๑๕ เดือน กรกฎาคม พ.ศ. ๒๕๖๒

ผู้เข้าร่วมโครงการ คน งบประมาณในการดำเนินงาน ๑๐,๐๐๐ บาท

กิจกรรม โครงการจัดซื้อเครื่องออกกำลังกาย บ้านใหม่ห้วยรากไม้ หมู่ ๒

วันที่ ๑ เดือน ตุลาคม พ.ศ. ๒๕๖๒

ผู้เข้าร่วมโครงการ คน งบประมาณในการดำเนินงาน ๑๐,๐๐๐ บาท

กิจกรรม โครงการจัดซื้อพัดลมศาลาการเปรียญวัดทางสูง หมู่ ๓

วันที่ ๒๖ เดือน มิถุนายน พ.ศ. ๒๕๖๒

ผู้เข้าร่วมโครงการ คน งบประมาณในการดำเนินงาน ๑๐,๐๐๐ บาท

กิจกรรม โครงการปรับปรุงภูมิทัศน์ อุกรณ์สนามเด็กเล่น บ้านแม่เมาะสถานี หมู่ ๔

วันที่ ๗ เดือน กรกฎาคม พ.ศ. ๒๕๖๒

ผู้เข้าร่วมโครงการ คน งบประมาณในการดำเนินงาน ๑๐,๐๐๐ บาท

กิจกรรม โครงการจัดซื้อพัดลมไอน้ำให้ศูนย์ อสม.บ้านปางชัย หมู่ ๕

วันที่ ๑๗ เดือน มิถุนายน พ.ศ. ๒๕๖๒

ผู้เข้าร่วมโครงการ คน งบประมาณในการดำเนินงาน ๑๐,๐๐๐ บาท

กิจกรรม โครงการจัดซื้อถังใส่ขยะบ้านห้วยคิง หมู่ ๖

วันที่ ๑๓ เดือน มิถุนายน พ.ศ. ๒๕๖๒

ผู้เข้าร่วมโครงการ คน งบประมาณในการดำเนินงาน ๑๐,๐๐๐ บาท

กิจกรรม โครงการจัดซื้อเสาปูน/แสตนเพื่อการเกษตร ตำบลแม่เมาะ (หมู่ ๗ หมู่ ๘ และ หมู่ ๑๒)

วันที่ ๑๐ เดือน กรกฎาคม พ.ศ. ๒๕๖๒

ผู้เข้าร่วมโครงการ คน งบประมาณในการดำเนินงาน ๓๐,๐๐๐ บาท

กิจกรรม โครงการจัดซื้อเครื่องวัดความดันโลหิตสูง บ้านเกาะหลวง หมู่ ๘

วันที่ ๗ เดือน มิถุนายน พ.ศ. ๒๕๖๒

ผู้เข้าร่วมโครงการ - คน งบประมาณในการดำเนินงาน ๑๐,๐๐๐ บาท

กิจกรรม โครงการจัดซื้อพัดลมไอน้ำ บ้านใหม่มงคล หมู่ ๑๐

วันที่ ๑๒ เดือน มิถุนายน พ.ศ. ๒๕๖๒

ผู้เข้าร่วมโครงการ - คน งบประมาณในการดำเนินงาน ๑๐,๐๐๐ บาท

กิจกรรม โครงการจัดซื้อวัสดุอุปกรณ์เพื่อใช้ในชุมชน บ้านนาแถมพัฒนา หมู่ ๑๑

วันที่ ๒๖ เดือน กรกฎาคม พ.ศ. ๒๕๖๒

ผู้เข้าร่วมโครงการ - คน งบประมาณในการดำเนินงาน ๑๐,๐๐๐ บาท

๑.๒) ตำบลสบป่าด

กิจกรรม โครงการปรับปรุงเสียงตามสายประจำหมู่บ้าน หมู่ ๑

วันที่ ๒๕ เดือน กรกฎาคม พ.ศ. ๒๕๖๒

ผู้เข้าร่วมโครงการ - คน งบประมาณในการดำเนินงาน ๒๐,๐๐๐ บาท

กิจกรรม โครงการจัดซื้อแอมป์ขยายเสียงตามสาย หมู่ ๒

วันที่ ๒๙ เดือน ตุลาคม พ.ศ. ๒๕๖๒

ผู้เข้าร่วมโครงการ - คน งบประมาณในการดำเนินงาน ๒๐,๐๐๐ บาท

กิจกรรม โครงการจัดซื้อพัดลมตั้งพื้นสำหรับใช้ในกิจกรรมหมู่บ้าน หมู่ ๓

วันที่ ๑๒ เดือน กรกฎาคม พ.ศ. ๒๕๖๒

ผู้เข้าร่วมโครงการ - คน งบประมาณในการดำเนินงาน ๒๐,๐๐๐ บาท

กิจกรรม โครงการปรับปรุงเสียงตามสายภายในหมู่บ้าน หมู่ ๔

วันที่ ๑๑ เดือน กรกฎาคม พ.ศ. ๒๕๖๒

ผู้เข้าร่วมโครงการ - คน งบประมาณในการดำเนินงาน ๒๐,๐๐๐ บาท

กิจกรรม โครงการจัดซื้อพัดลมไอเย็นให้ศูนย์ อสม.บ้านปงชัย หมู่ ๕

วันที่ ๒๖ เดือน กรกฎาคม พ.ศ. ๒๕๖๒

ผู้เข้าร่วมโครงการ - คน งบประมาณในการดำเนินงาน ๒๐,๐๐๐ บาท

กิจกรรม โครงการปรับปรุงซ่อมแซมเสียงตามสายภายในหมู่บ้าน หมู่ ๖

วันที่ ๓๐ เดือน กรกฎาคม พ.ศ. ๒๕๖๒

ผู้เข้าร่วมโครงการ - คน งบประมาณในการดำเนินงาน ๒๐,๐๐๐ บาท

กิจกรรม โครงการปรับปรุงซ่อมแซมเสียงตามสายภายในหมู่บ้าน หมู่ ๗

วันที่ ๒๕ เดือน กรกฎาคม พ.ศ. ๒๕๖๒

ผู้เข้าร่วมโครงการ - คน งบประมาณในการดำเนินงาน ๒๐,๐๐๐ บาท

กิจกรรม โครงการจัดซื้อวัสดุซ่อมแซมเสียงตามสายและตู้น้ำเย็น หมู่ ๘

วันที่ ๘ เดือน สิงหาคม พ.ศ. ๒๕๖๒

ผู้เข้าร่วมโครงการ - คน งบประมาณในการดำเนินงาน ๒๐,๐๐๐ บาท

๑.๓) ตำบลนาสัก

กิจกรรม โครงการจัดซื้อพัดลม

วันที่ ๑๑ เดือน มิถุนายน พ.ศ. ๒๕๖๒

ผู้เข้าร่วมโครงการ - คน งบประมาณในการดำเนินงาน ๑๕๔,๐๐๐ บาท

๑.๔) ตำบลบ้านดง

กิจกรรม โครงการจัดซื้อพัดลมแขวนผนัง พร้อมอุปกรณ์ หมู่ ๑

วันที่ ๑๕ เดือน กรกฎาคม พ.ศ. ๒๕๖๒

ผู้เข้าร่วมโครงการ - คน งบประมาณในการดำเนินงาน ๑๕,๐๐๐ บาท

กิจกรรม โครงการจัดซื้อพัดลมพร้อมสายไฟติดตั้งสุสานบ้านดง หมู่ ๒

วันที่ ๒๘ เดือน มิถุนายน พ.ศ. ๒๕๖๒

ผู้เข้าร่วมโครงการ - คน งบประมาณในการดำเนินงาน ๑๕,๐๐๐ บาท

กิจกรรม โครงการจัดซื้อพัดลม หมู่ ๓

วันที่ ๓๐ เดือน มิถุนายน พ.ศ. ๒๕๖๒

ผู้เข้าร่วมโครงการ - คน งบประมาณในการดำเนินงาน ๑๕,๐๐๐ บาท

กิจกรรม โครงการติดตั้งเครื่องเสียงในหอประชุม หมู่ ๔

วันที่ ๗ เดือน มิถุนายน พ.ศ. ๒๕๖๒

ผู้เข้าร่วมโครงการ - คน งบประมาณในการดำเนินงาน ๑๕,๐๐๐ บาท

กิจกรรม โครงการจัดซื้อวัสดุอุปกรณ์สำนักงานคณะกรรมการหมู่บ้าน หมู่ ๕

วันที่ ๒๓ เดือน มิถุนายน พ.ศ. ๒๕๖๒

ผู้เข้าร่วมโครงการ - คน งบประมาณในการดำเนินงาน ๑๕,๐๐๐ บาท

กิจกรรม โครงการจัดซื้อเตาแก๊ส, ถังแก๊ส พร้อมอุปกรณ์ หมู่ ๖

วันที่ ๑ เดือน กรกฎาคม พ.ศ. ๒๕๖๒

ผู้เข้าร่วมโครงการ - คน งบประมาณในการดำเนินงาน ๑๕,๐๐๐ บาท

กิจกรรม โครงการจัดซื้อโต๊ะพับ หมู่ ๗

วันที่ ๑๕ เดือน กรกฎาคม พ.ศ. ๒๕๖๒

ผู้เข้าร่วมโครงการ - คน งบประมาณในการดำเนินงาน ๑๔,๙๕๐ บาท

กิจกรรม โครงการจัดซื้อพัดลมแขวนผนัง หมู่ ๘

วันที่ ๑๐ เดือน กรกฎาคม พ.ศ. ๒๕๖๒

ผู้เข้าร่วมโครงการ - คน งบประมาณในการดำเนินงาน ๑๕,๐๐๐ บาท

๑.๕) ตำบลจางเหนือ

กิจกรรม โครงการจัดซื้อเครื่องวัดความดันระบบดิจิทัล

วันที่ ๒๐ เดือน สิงหาคม พ.ศ. ๒๕๖๒

ผู้เข้าร่วมโครงการ - คน งบประมาณในการดำเนินงาน ๘๔,๐๐๐ บาท

กิจกรรม โครงการจัดซื้อพัดลมไอน้ำ

วันที่ ๒๖ เดือน กรกฎาคม พ.ศ. ๒๕๖๒

ผู้เข้าร่วมโครงการ - คน งบประมาณในการดำเนินงาน ๘๖,๐๐๐ บาท

๑.๖) ตำบลบ้านเสด็จ

กิจกรรม โครงการจัดซื้อเครื่องวัดความดัน

วันที่ ๗ เดือน มิถุนายน พ.ศ. ๒๕๖๒

ผู้เข้าร่วมโครงการ - คน งบประมาณในการดำเนินงาน ๒๕,๐๐๐ บาท

กิจกรรม โครงการจัดซื้อเครื่องพ่นหมอกควันกำจัดยุงเพื่อใช้ประโยชน์ภายในตำบลบ้านเสด็จ

วันที่ ๒๔ เดือน มิถุนายน พ.ศ. ๒๕๖๒

ผู้เข้าร่วมโครงการ - คน งบประมาณในการดำเนินงาน ๕๙,๐๐๐ บาท

๒. โครงการตรวจสุขภาพประชาชนโดยรอบพื้นที่เหมืองแร่ ๖ ตำบล ภายใต้กองทุนเฝ้าระวังสุขภาพเหมืองแร่ฯ

กิจกรรม โครงการตรวจสุขภาพประชาชนโดยรอบโครงการเหมืองแร่ลิกันต์แม่เกาะ
..... การไฟฟ้าฝ่ายผลิตแห่งประเทศไทย อ.แม่เกาะ จ.ลำปาง

๒.๑) ตำบลแม่เกาะ วันที่ ๕ เดือน ตุลาคม พ.ศ. ๒๕๖๒

สถานที่ อาคารเอนกประสงค์บ้านเกาะหลวง

ผู้เข้าร่วมโครงการ ๒๙๐ คน

๒.๒) ตำบลสบป่าด วันที่ ๖ เดือน ตุลาคม พ.ศ. ๒๕๖๒

สถานที่ วัดสบป่าด

ผู้เข้าร่วมโครงการ ๒๖๙ คน

๒.๓) ตำบลนาสัก วันที่๗..... เดือนตุลาคม..... พ.ศ. ๒๕๖๒
สถานที่ องค์การบริหารส่วนตำบลนาสัก
ผู้เข้าร่วมโครงการ๑๙๗..... คน

๒.๔) ตำบลจางเหนือ วันที่๘..... เดือนตุลาคม..... พ.ศ. ๒๕๖๒
สถานที่ องค์การบริหารส่วนตำบลจางเหนือ
ผู้เข้าร่วมโครงการ๒๑๗..... คน

๒.๕) ตำบลบ้านดง วันที่๙..... เดือนตุลาคม..... พ.ศ. ๒๕๖๒
สถานที่ องค์การบริหารส่วนตำบลบ้านดง
ผู้เข้าร่วมโครงการ๑๘๖..... คน

๒.๖) ตำบลบ้านเสด็จ วันที่๑๐..... เดือนตุลาคม..... พ.ศ. ๒๕๖๒
สถานที่ องค์การบริหารส่วนตำบลบ้านเสด็จ
ผู้เข้าร่วมโครงการ๓๒๔..... คน
งบประมาณในการดำเนินงาน๔๙๕,๓๙๐..... บาท

๓.๕ แผนการดำเนินงานในปีต่อไป (รายละเอียด ดังเอกสารแนบ ๘)

- ๑) กิจกรรม.....โครงการกองทุนพัฒนาหมู่บ้านรอบพื้นที่เหมืองแร่ลิกันต์.....
.....การไฟฟ้าฝ่ายผลิตแห่งประเทศไทย อ.แม่เมาะ จ.ลำปาง ประจำปี ๒๕๖๓.....
งบประมาณ ๑๐๐,๐๐๐ บาท/ตำบล รวมทั้งสิ้น ๖๐๐,๐๐๐ บาท/ปี.....
- ๒) กิจกรรม.....โครงการตรวจสอบสภาพประชาชนโดยรอบโครงการเหมืองแร่ลิกันต์แม่เมาะ.....
.....การไฟฟ้าฝ่ายผลิตแห่งประเทศไทย อ.แม่เมาะ จ.ลำปาง ประจำปี ๒๕๖๓.....
งบประมาณ ๑๐๐,๐๐๐ บาท/ตำบล รวมทั้งสิ้น ๖๐๐,๐๐๐ บาท/ปี.....



(นายประจวบ ดอนคำมูล)

ผู้อำนวยการฝ่ายวางแผนและบริหารเหมืองแม่เมาะ

ผู้รายงาน

เอกสารแนบ ๑

คำสั่งแต่งตั้งคณะกรรมการมวลชนสัมพันธ์

โครงการเหมืองแร่ลิกไนต์แม่เมาะ

การไฟฟ้าฝ่ายผลิตแห่งประเทศไทย

อำเภอแม่เมาะ จังหวัดลำปาง



คำสั่งการไฟฟ้าฝ่ายผลิตแห่งประเทศไทย
ที่ ค. ๑๒/๒๕๖๒
เรื่อง แต่งตั้งคณะกรรมการมวลชนสัมพันธ์ตำบลแม่เมาะ
โครงการเหมืองแร่ลิทไนต์แม่เมาะ
การไฟฟ้าฝ่ายผลิตแห่งประเทศไทย อำเภอแม่เมาะ จังหวัดลำปาง

ด้วยการไฟฟ้าฝ่ายผลิตแห่งประเทศไทย (กฟผ.) ผู้ถือประทานบัตรคำขอที่ ๑๔-๓๖/๒๕๕๓ ร่วมแผนผังโครงการทำเหมืองเดียวกันกับประทานบัตรเลขที่ ๒๐๐๑๐-๒๐๐๑๒/๑๕๔๓๗-๑๕๔๓๙, ๒๐๐๔๔/๑๕๔๔๐, ๒๐๑๘๙/๑๕๔๔๓, ๒๐๑๙๐/๑๕๔๓๖, ๒๐๑๙๑/๑๕๔๔๒, ๒๐๑๙๒/๑๕๔๔๑, ๒๐๑๙๔-๒๐๑๙๙/๑๕๔๕๑-๑๕๔๕๒ และประทานบัตรเลขที่ ๓๐๓๗๗-๓๐๓๘๘/๑๕๔๓๗-๑๕๔๔๘, ๓๐๔๒๕-๓๐๔๒๗/๑๕๔๔๙-๑๕๔๕๑ โครงการเหมืองแร่ลิทไนต์แม่เมาะ อำเภอแม่เมาะ จังหวัดลำปาง มีภารกิจต้องดำเนินการตามอำนาจหน้าที่ในเงื่อนไขแนบท้ายประทานบัตร ของกรมอุตสาหกรรมพื้นฐานและการเหมืองแร่ และมาตรการป้องกันและแก้ไขผลกระทบสิ่งแวดล้อม ของสำนักงานนโยบายและแผนทรัพยากรธรรมชาติและสิ่งแวดล้อม โดยดำเนินการให้สอดคล้องตามประกาศกรมอุตสาหกรรมพื้นฐานและการเหมืองแร่ เรื่องแนวทางการบริหารจัดการกองทุนพัฒนาหมู่บ้านรอบพื้นที่เหมืองแร่ พ.ศ. ๒๕๕๙ และเรื่องแนวทางการบริหารจัดการกองทุนเฝ้าระวังสุขภาพสำหรับโครงการเหมืองแร่ พ.ศ. ๒๕๕๙

เพื่อให้การดำเนินงาน โครงการเหมืองแร่ลิทไนต์แม่เมาะ อำเภอแม่เมาะ จังหวัดลำปาง คำขอประทานบัตรที่ ๑๔-๓๖/๒๕๕๓ ร่วมแผนผังโครงการทำเหมืองเดียวกันกับประทานบัตรเลขที่ ๒๐๐๑๐-๒๐๐๑๒/๑๕๔๓๗-๑๕๔๓๙, ๒๐๐๔๔/๑๕๔๔๐, ๒๐๑๘๙/๑๕๔๔๓, ๒๐๑๙๐/๑๕๔๓๖, ๒๐๑๙๑/๑๕๔๔๒, ๒๐๑๙๒/๑๕๔๔๑, ๒๐๑๙๔-๒๐๑๙๙/๑๕๔๕๑-๑๕๔๕๒ และประทานบัตรเลขที่ ๓๐๓๗๗-๓๐๓๘๘/๑๕๔๓๗-๑๕๔๔๘, ๓๐๔๒๕-๓๐๔๒๗/๑๕๔๔๙-๑๕๔๕๑ เป็นไปด้วยความเรียบร้อยและสอดคล้องกับวัตถุประสงค์ของ กฟผ. ที่ต้องการส่งเสริมให้ทุกภาคส่วนที่เกี่ยวข้องเข้ามามีส่วนร่วมในการให้ความคิดเห็นและเสนอแนะการประกอบกิจการเหมืองแร่ และร่วมกันบริหารจัดการกองทุนพัฒนาหมู่บ้านรอบพื้นที่เหมืองแร่ รวมถึงร่วมกันเฝ้าระวังด้านสุขภาพของประชาชน เพื่อให้ กฟผ. แม่เมาะและชุมชนอยู่ร่วมกันได้อย่างยั่งยืน ผู้ว่าการการไฟฟ้าฝ่ายผลิตแห่งประเทศไทย จึงออกคำสั่งไว้ดังนี้

ข้อ ๑. ให้ยกเลิกคำสั่งการไฟฟ้าฝ่ายผลิตแห่งประเทศไทยที่ ค.๔๕/๒๕๖๑ เรื่อง แต่งตั้งคณะกรรมการมวลชนสัมพันธ์ตำบลแม่เมาะ โครงการเหมืองแร่ลิทไนต์แม่เมาะ การไฟฟ้าฝ่ายผลิตแห่งประเทศไทย อำเภอแม่เมาะ จังหวัดลำปาง

ข้อ ๒. ให้มี "คณะที่ปรึกษาคณะกรรมการมวลชนสัมพันธ์ตำบลแม่เมาะ โครงการเหมืองแร่ลิทไนต์แม่เมาะ การไฟฟ้าฝ่ายผลิตแห่งประเทศไทย อำเภอแม่เมาะ จังหวัดลำปาง" ประกอบด้วย

- (๑) เจ้าคณะประจำตำบลแม่เมาะ
- (๒) พัฒนาการประจำตำบลแม่เมาะ
- (๓) สาธารณสุขอำเภอแม่เมาะ
- (๔) ผู้อำนวยการโรงพยาบาลแม่เมาะ
- (๕) ผู้แทนจากอุตสาหกรรมจังหวัดลำปาง (ฝ่ายเหมืองแร่)
- (๖) ผู้อำนวยการโรงเรียนแม่เมาะวิทยา

ข้อ ๓. ให้มี “คณะกรรมการมวลชนสัมพันธ์ตำบลแม่เมาะ โครงการเหมืองแร่ลิคไนต์แม่เมาะ การไฟฟ้าฝ่ายผลิตแห่งประเทศไทย อำเภอแม่เมาะ จังหวัดลำปาง” ประกอบด้วย

- | | | |
|------|--|-------------------|
| (๑) | ผู้อำนวยการฝ่ายวางแผนและบริหารเหมืองแม่เมาะ | เป็นประธานกรรมการ |
| (๒) | ผู้ช่วยผู้อำนวยการฝ่ายวางแผนและบริหารเหมืองแม่เมาะ-๒ | เป็นรองประธาน |
| (๓) | นายกเทศมนตรีตำบลแม่เมาะ | เป็นกรรมการ |
| (๔) | กำนันตำบลแม่เมาะ | เป็นกรรมการ |
| (๕) | ผู้อำนวยการกองสาธารณสุขและสิ่งแวดล้อม | เป็นกรรมการ |
| (๖) | ผู้ใหญ่บ้านห้วยเปิด | เป็นกรรมการ |
| (๗) | ผู้ใหญ่บ้านห้วยรากไม้ | เป็นกรรมการ |
| (๘) | ผู้ใหญ่บ้านทางสูง | เป็นกรรมการ |
| (๙) | ผู้ใหญ่บ้านแม่เมาะสถานี | เป็นกรรมการ |
| (๑๐) | ผู้ใหญ่บ้านปงชัย | เป็นกรรมการ |
| (๑๑) | ผู้ใหญ่บ้านห้วยคิง | เป็นกรรมการ |
| (๑๒) | ผู้ใหญ่บ้านใหม่นาแหม | เป็นกรรมการ |
| (๑๓) | ผู้ใหญ่บ้านเมาะหลวง | เป็นกรรมการ |
| (๑๔) | ผู้ใหญ่บ้านเวียงสวรรค์ | เป็นกรรมการ |
| (๑๕) | ผู้ใหญ่บ้านนาแหมพัฒนา | เป็นกรรมการ |
| (๑๖) | ผู้ใหญ่บ้านเวียงหงส์ล้านนา | เป็นกรรมการ |
| (๑๗) | ประธาน อสม.บ้านห้วยเปิด | เป็นกรรมการ |
| (๑๘) | ประธาน อสม.บ้านห้วยรากไม้ | เป็นกรรมการ |
| (๑๙) | ประธาน อสม.บ้านทางสูง | เป็นกรรมการ |
| (๒๐) | ประธาน อสม.บ้านแม่เมาะสถานี | เป็นกรรมการ |
| (๒๑) | ประธาน อสม.บ้านปงชัย | เป็นกรรมการ |
| (๒๒) | ประธาน อสม.บ้านห้วยคิง | เป็นกรรมการ |
| (๒๓) | ประธาน อสม.บ้านใหม่นาแหม | เป็นกรรมการ |
| (๒๔) | ประธาน อสม.บ้านเมาะหลวง | เป็นกรรมการ |
| (๒๕) | ประธาน อสม.บ้านเวียงสวรรค์ | เป็นกรรมการ |
| (๒๖) | ประธาน อสม.บ้านใหม่มงคล | เป็นกรรมการ |
| (๒๗) | ประธาน อสม.บ้านนาแหมพัฒนา | เป็นกรรมการ |
| (๒๘) | ประธาน อสม.บ้านเวียงหงส์ล้านนา | เป็นกรรมการ |
| (๒๙) | หัวหน้ากลุ่มงานบริการปฐมภูมิ และองค์รวม
โรงพยาบาลแม่เมาะ | เป็นกรรมการ |
| (๓๐) | หัวหน้ากองการแพทย์แม่เมาะ | เป็นกรรมการ |
| (๓๑) | หัวหน้ากองความปลอดภัย อาชีวอนามัย และ
สภาพแวดล้อมในการทำงาน | เป็นกรรมการ |
| (๓๒) | หัวหน้ากองชุมชนสัมพันธ์ | เป็นกรรมการ |

(๓๓) หัวหน้ากองสิ่งแวดล้อมเมือง

เป็นกรรมการและเลขานุการ

(๓๔) หัวหน้าแผนกวิชาการสิ่งแวดล้อมเมือง

เป็นกรรมการและผู้ช่วยเลขานุการ

ข้อ ๔. ให้คณะที่ปรึกษาและคณะกรรมการมวลชนสัมพันธ์ตามข้อ ๒. และ ข้อ ๓. มีอำนาจหน้าที่และความรับผิดชอบ ดังต่อไปนี้

(๑) พิจารณาให้ความเห็นชอบระเบียบคณะกรรมการมวลชนสัมพันธ์ เพื่อเป็นกรอบการดำเนินงานของคณะกรรมการ รวมทั้งการแต่งตั้งผู้มีอำนาจลงนามเบิกจ่ายงบประมาณกองทุนพัฒนาหมู่บ้านรอบพื้นที่เมืองแม่และกองทุนเฝ้าระวังสุขภาพสำหรับโครงการเมืองแม่

(๒) พิจารณาให้ความเห็นชอบแผนงานการดำเนินกิจกรรมหรือโครงการพัฒนาหมู่บ้านรอบพื้นที่เมืองแม่และการเบิกจ่ายงบประมาณจากกองทุนพัฒนาหมู่บ้านรอบพื้นที่เมืองแม่ ตามประกาศกรมอุตสาหกรรมพื้นฐานและการเหมืองแร่ เรื่อง แนวทางการบริหารจัดการกองทุนพัฒนาหมู่บ้านรอบพื้นที่เมืองแม่ พ.ศ. ๒๕๕๙

(๓) พิจารณาให้ความเห็นชอบแผนงานที่เกี่ยวข้องกับกิจกรรมหรือโครงการเฝ้าระวังสุขภาพประชาชนและการเบิกจ่ายงบประมาณจากกองทุนเฝ้าระวังสุขภาพสำหรับโครงการเมืองแม่ ตามประกาศกรมอุตสาหกรรมพื้นฐานและการเหมืองแร่ เรื่องแนวทางการบริหารจัดการกองทุนเฝ้าระวังสุขภาพสำหรับโครงการเมืองแม่ พ.ศ. ๒๕๕๙

(๔) ตรวจสอบและให้ข้อคิดเห็นผลการดำเนินงานของกองทุนพัฒนาหมู่บ้านรอบพื้นที่เมืองแม่ และกองทุนเฝ้าระวังสุขภาพสำหรับโครงการเมืองแม่ ก่อนนำเสนอผลการดำเนินงานให้หน่วยงานที่เกี่ยวข้องทราบ

(๕) ตรวจสอบและพิจารณาแก้ไขปัญหาประชาชนร้องเรียนว่าได้รับผลกระทบจากการประกอบกิจการโครงการเมืองแม่ลีกไนต์ ของการไฟฟ้าฝ่ายผลิตแห่งประเทศไทย อำเภอแม่เมาะ จังหวัดลำปาง

(๖) ดำเนินการอื่นๆ ตามที่ได้รับมอบหมาย

ทั้งนี้ ตั้งแต่บัดนี้เป็นต้นไป

สั่ง ณ วันที่ ๓๐ มกราคม พ.ศ. ๒๕๖๒

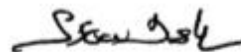

(นายสรวิชัย จักรไพศาล)

รองผู้อำนวยการเชื้อเพลิง

ทำการแทน ผู้อำนวยการการไฟฟ้าฝ่ายผลิตแห่งประเทศไทย

ฝ่ายวางแผนและบริหารเมืองแม่เมาะ

โทรศัพท์ ๐ ๕๔๐๕ ๔๓๗๒

โทรสาร ๐ ๕๔๐๕ ๔๓๖๓

รับรองสำเนาถูกต้อง ✓

รับวันที่ ๒๖ มี.ค. ๒๕๖๒/๐๐.๓๐๐น.

แผนกจัดการงานสารบรรณ



คำสั่งการไฟฟ้าฝ่ายผลิตแห่งประเทศไทย
ที่ ค. ๑๗/๒๕๖๒
เรื่อง แต่งตั้งคณะกรรมการมวลชนสัมพันธ์ตำบลสบป่าด
โครงการเหมืองแร่ลิกไนต์แม่เมาะ
การไฟฟ้าฝ่ายผลิตแห่งประเทศไทย อำเภอแม่เมาะ จังหวัดลำปาง

ด้วยการไฟฟ้าฝ่ายผลิตแห่งประเทศไทย (กฟผ.) ผู้ถือประทานบัตรคำขอที่ ๑๔-๓๖/๒๕๕๓ ร่วมแผนผังโครงการทำเหมืองเดียวกันกับประทานบัตรเลขที่ ๒๐๐๑๐-๒๐๐๑๒/๑๕๕๓๗-๑๕๕๓๙, ๒๐๐๙๔/๑๕๕๔๐, ๒๐๑๘๙/๑๕๕๔๓, ๒๐๑๙๐/๑๕๕๓๖, ๒๐๑๘๑/๑๕๕๔๒, ๒๐๑๙๒/๑๕๕๔๑, ๒๐๑๘๔-๒๐๑๘๙/๑๕๕๑๕-๑๕๕๒๑ และประทานบัตรเลขที่ ๓๐๓๗๗-๓๐๓๘๘/๑๕๘๓๗-๑๕๘๔๘, ๓๐๔๒๕-๓๐๔๒๗/๑๕๘๔๙-๑๕๘๕๑ โครงการเหมืองแร่ลิกไนต์แม่เมาะ อำเภอแม่เมาะ จังหวัดลำปาง มีภารกิจต้องดำเนินการตามอำนาจหน้าที่ในเงื่อนไขแนบท้ายประทานบัตร ของกรมอุตสาหกรรมพื้นฐานและการเหมืองแร่ และมาตรการป้องกันและแก้ไขผลกระทบต่อสิ่งแวดล้อม ของสำนักงานนโยบายและแผนทรัพยากรธรรมชาติและสิ่งแวดล้อม โดยดำเนินการให้สอดคล้องตามประกาศกรมอุตสาหกรรมพื้นฐานและการเหมืองแร่ เรื่องแนวทางการบริหารจัดการกองทุนพัฒนาหมู่บ้านรอบพื้นที่เหมืองแร่ พ.ศ. ๒๕๕๙ และเรื่องแนวทางการบริหารจัดการกองทุนเฝ้าระวังสุขภาพสำหรับโครงการเหมืองแร่ พ.ศ. ๒๕๕๙

เพื่อให้การดำเนินงาน โครงการเหมืองแร่ลิกไนต์แม่เมาะ อำเภอแม่เมาะ จังหวัดลำปาง คำขอประทานบัตรที่ ๑๔-๓๖/๒๕๕๓ ร่วมแผนผังโครงการทำเหมืองเดียวกันกับประทานบัตรเลขที่ ๒๐๐๑๐-๒๐๐๑๒/๑๕๕๓๗-๑๕๕๓๙, ๒๐๐๙๔/๑๕๕๔๐, ๒๐๑๘๙/๑๕๕๔๓, ๒๐๑๙๐/๑๕๕๓๖, ๒๐๑๘๑/๑๕๕๔๒, ๒๐๑๙๒/๑๕๕๔๑, ๒๐๑๘๔-๒๐๑๘๙/๑๕๕๑๕-๑๕๕๒๑ และประทานบัตรเลขที่ ๓๐๓๗๗-๓๐๓๘๘/๑๕๘๓๗-๑๕๘๔๘, ๓๐๔๒๕-๓๐๔๒๗/๑๕๘๔๙-๑๕๘๕๑ เป็นไปด้วยความเรียบร้อยและสอดคล้องกับวัตถุประสงค์ของ กฟผ. ที่ต้องการส่งเสริมให้ทุกภาคส่วนที่เกี่ยวข้องเข้ามามีส่วนร่วมในการให้ความคิดเห็นและเสนอแนะการประกอบกิจการเหมืองแร่ และร่วมกันบริหารจัดการกองทุนพัฒนาหมู่บ้านรอบพื้นที่เหมืองแร่ รวมถึงร่วมกันเฝ้าระวังด้านสุขภาพของประชาชน เพื่อให้ กฟผ. แม่เมาะและชุมชนอยู่ร่วมกันได้อย่างยั่งยืน ผู้ว่าการการไฟฟ้าฝ่ายผลิตแห่งประเทศไทย จึงออกคำสั่งไว้ดังนี้

ข้อ ๑. ให้ยกเลิกคำสั่งการไฟฟ้าฝ่ายผลิตแห่งประเทศไทยที่ ค.๔๖/๒๕๖๑ เรื่อง แต่งตั้งคณะกรรมการมวลชนสัมพันธ์ตำบลสบป่าด โครงการเหมืองแร่ลิกไนต์แม่เมาะ การไฟฟ้าฝ่ายผลิตแห่งประเทศไทย อำเภอแม่เมาะ จังหวัดลำปาง

ข้อ ๒. ให้มี "คณะที่ปรึกษาคณะกรรมการมวลชนสัมพันธ์ตำบลสบป่าด โครงการเหมืองแร่ลิกไนต์แม่เมาะ การไฟฟ้าฝ่ายผลิตแห่งประเทศไทย อำเภอแม่เมาะ จังหวัดลำปาง" ประกอบด้วย

- (๑) เจ้าคณะประจำตำบลสบป่าด
- (๒) พัฒนาการประจำตำบลสบป่าด
- (๓) สาธารณสุขอำเภอแม่เมาะ
- (๔) ผู้แทนจากอุตสาหกรรมจังหวัดลำปาง (ฝ่ายเหมืองแร่)
- (๕) ผู้อำนวยการโรงเรียนสบป่าดวิทยา
- (๖) ผู้อำนวยการโรงเรียนสบเมฆวิทยา

ข้อ ๓. ให้มี “คณะกรรมการมวลชนสัมพันธ์ตำบลสบป่าด โครงการเหมืองแร่ลิทโมต์แม่เมาะ การไฟฟ้าฝ่ายผลิตแห่งประเทศไทย อำเภอแม่เมาะ จังหวัดลำปาง” ประกอบด้วย

- | | |
|---|--------------------------------|
| (๑) ผู้อำนวยการฝ่ายวางแผนและบริหารเหมืองแม่เมาะ | เป็นประธานกรรมการ |
| (๒) ผู้ช่วยผู้อำนวยการฝ่ายวางแผนและบริหารเหมืองแม่เมาะ-๒ | เป็นรองประธาน |
| (๓) นายกองค้การบริหารส่วนตำบลสบป่าด | เป็นกรรมการ |
| (๔) กำนันตำบลสบป่าด | เป็นกรรมการ |
| (๕) ผู้ใหญ่บ้านสบป่าด | เป็นกรรมการ |
| (๖) ผู้ใหญ่บ้านสบเตี๊น | เป็นกรรมการ |
| (๗) ผู้ใหญ่บ้านสวนป่าแม่จาง | เป็นกรรมการ |
| (๘) ผู้ใหญ่บ้านสบเมฆ | เป็นกรรมการ |
| (๙) ผู้ใหญ่บ้านห้วยรากไม้ | เป็นกรรมการ |
| (๑๐) ผู้ใหญ่บ้านปางตันปิน | เป็นกรรมการ |
| (๑๑) ผู้ใหญ่บ้านใหม่ฉลองราช | เป็นกรรมการ |
| (๑๒) ประธาน อสม.บ้านสบป่าด | เป็นกรรมการ |
| (๑๓) ประธาน อสม.บ้านสบเตี๊น | เป็นกรรมการ |
| (๑๔) ประธาน อสม.บ้านสวนป่าจาง | เป็นกรรมการ |
| (๑๕) ประธาน อสม.บ้านสบเมฆ | เป็นกรรมการ |
| (๑๖) ประธาน อสม.บ้านห้วยรากไม้ | เป็นกรรมการ |
| (๑๗) ประธาน อสม.บ้านปางตันปิน | เป็นกรรมการ |
| (๑๘) ประธาน อสม.บ้านแม่เกี๊ยง | เป็นกรรมการ |
| (๑๙) ประธาน อสม.บ้านใหม่ฉลองราช | เป็นกรรมการ |
| (๒๐) ผู้อำนวยการโรงพยาบาลส่งเสริมสุขภาพตำบลบ้านสบป่าด | เป็นกรรมการ |
| (๒๑) หัวหน้ากองการแพทย์แม่เมาะ | เป็นกรรมการ |
| (๒๒) หัวหน้ากองความปลอดภัย อาชีวอนามัย และสภาพแวดล้อมในการทำงาน | เป็นกรรมการ |
| (๒๓) หัวหน้ากองชุมชนสัมพันธ์ | เป็นกรรมการ |
| (๒๔) หัวหน้ากองสิ่งแวดล้อมเหมือง | เป็นกรรมการและเลขานุการ |
| (๒๕) หัวหน้าแผนกวิชาการสิ่งแวดล้อมเหมือง | เป็นกรรมการและผู้ช่วยเลขานุการ |

ข้อ ๔. ให้คณะที่ปรึกษาและคณะกรรมการมวลชนสัมพันธ์ตามข้อ ๒. และ ข้อ ๓. มีอำนาจหน้าที่และความรับผิดชอบ ดังต่อไปนี้

(๑) พิจารณาให้ความเห็นชอบระเบียบคณะกรรมการมวลชนสัมพันธ์ เพื่อเป็นกรอบการดำเนินงานของคณะกรรมการ รวมทั้งการแต่งตั้งผู้มีอำนาจลงนามเบิกจ่ายงบประมาณกองทุนพัฒนาหมู่บ้านรอบพื้นที่เมืองแรมและกองทุนเฝ้าระวังสุขภาพสำหรับโครงการเมืองแรม

(๒) พิจารณาให้ความเห็นชอบแผนงานการดำเนินกิจกรรมหรือโครงการพัฒนาหมู่บ้านรอบพื้นที่เมืองแรมและการเบิกจ่ายงบประมาณจากกองทุนพัฒนาหมู่บ้านรอบพื้นที่เมืองแรม ตามประกาศกรมอุตสาหกรรมพื้นฐานและการเหมืองแร่ เรื่อง แนวทางการบริหารจัดการกองทุนพัฒนาหมู่บ้านรอบพื้นที่เมืองแรม พ.ศ. ๒๕๕๙

(๓) พิจารณาให้ความเห็นชอบแผนงานที่เกี่ยวข้องกับกิจกรรมหรือโครงการเฝ้าระวังสุขภาพประชาชนและการเบิกจ่ายงบประมาณจากกองทุนเฝ้าระวังสุขภาพสำหรับโครงการเมืองแรม ตามประกาศกรมอุตสาหกรรมพื้นฐานและการเหมืองแร่ เรื่องแนวทางการบริหารจัดการกองทุนเฝ้าระวังสุขภาพสำหรับโครงการเมืองแรม พ.ศ. ๒๕๕๙

(๔) ตรวจสอบและให้ข้อคิดเห็นผลการดำเนินงานของกองทุนพัฒนาหมู่บ้านรอบพื้นที่เมืองแรม และกองทุนเฝ้าระวังสุขภาพสำหรับโครงการเมืองแรม ก่อนนำเสนอผลการดำเนินงานให้หน่วยงานที่เกี่ยวข้องทราบ

(๕) ตรวจสอบและพิจารณาแก้ไขปัญหาประชาชนร้องเรียนว่าได้รับผลกระทบจากการประกอบกิจการโครงการเมืองแรมลีกไนต์ ของการไฟฟ้าฝ่ายผลิตแห่งประเทศไทย อำเภอแม่เมาะ จังหวัดลำปาง

(๖) ดำเนินการอื่นๆ ตามที่ได้รับมอบหมาย

ทั้งนี้ ตั้งแต่บัดนี้เป็นต้นไป

สั่ง ณ วันที่ ๓๐ มกราคม พ.ศ. ๒๕๖๒



(นายอวิชชัย จักรไพศาล)

รองผู้อำนวยการเชื้อเพลิง

ทำการแทน ผู้อำนวยการการไฟฟ้าฝ่ายผลิตแห่งประเทศไทย

ฝ่ายวางแผนและบริหารเหมืองแม่เมาะ

โทรศัพท์ ๐ ๕๔๐๒๕ ๔๓๗๓

โทรสาร ๐ ๕๔๐๒๕ ๔๓๖๓

รับรองสำเนาถูกต้อง ✓

รับวันที่ ๒๑ ม.ค. ๒๕๖๒

แผนกจัดการงานสารบรรณ



คำสั่งการไฟฟ้าฝ่ายผลิตแห่งประเทศไทย
ที่ ค.๑๔/๒๕๖๒
เรื่อง แต่งตั้งคณะกรรมการมวลชนสัมพันธ์ตำบลบ้านดง
โครงการเหมืองแร่ลิคไนต์แม่เมาะ
การไฟฟ้าฝ่ายผลิตแห่งประเทศไทย อำเภอแม่เมาะ จังหวัดลำปาง

ด้วยการไฟฟ้าฝ่ายผลิตแห่งประเทศไทย (กฟผ.) ผู้ถือประทานบัตรคำขอที่ ๑๔-๓๖/๒๕๕๓ ร่วมแผนผังโครงการทำเหมืองเดียวกันกับประทานบัตรเลขที่ ๒๐๐๑๐-๒๐๐๑๒/๑๕๔๓๗-๑๕๔๓๙, ๒๐๐๙๔/๑๕๔๔๐, ๒๐๑๘๘/๑๕๔๔๓, ๒๐๑๙๐/๑๕๔๓๖, ๒๐๑๙๑/๑๕๔๔๒, ๒๐๑๙๒/๑๕๔๔๑, ๒๐๑๙๔-๒๐๑๙๙/๑๕๔๑๕-๑๕๔๒๑ และประทานบัตรเลขที่ ๓๐๓๗๗-๓๐๓๘๘/๑๕๘๓๗-๑๕๘๔๘, ๓๐๔๒๕-๓๐๔๒๗/๑๕๘๔๙-๑๕๘๕๑ โครงการเหมืองแร่ลิคไนต์แม่เมาะ อำเภอแม่เมาะ จังหวัดลำปาง มีการกีดขวางดำเนินการตามอำนาจหน้าที่ในเงื่อนไขแนบท้ายประทานบัตร ของกรมอุตสาหกรรมพื้นฐานและการเหมืองแร่ และมาตรการป้องกันและแก้ไขผลกระทบสิ่งแวดล้อม ของสำนักงานนโยบายและแผนทรัพยากรธรรมชาติและสิ่งแวดล้อม โดยดำเนินการให้สอดคล้องตามประกาศกรมอุตสาหกรรมพื้นฐานและการเหมืองแร่ เรื่องแนวทางการบริหารจัดการกองทุนพัฒนาหมู่บ้านรอบพื้นที่เหมืองแร่ พ.ศ. ๒๕๕๙ และเรื่องแนวทางการบริหารจัดการกองทุนเฝ้าระวังสุขภาพสำหรับโครงการเหมืองแร่ พ.ศ. ๒๕๕๙

เพื่อให้การดำเนินงาน โครงการเหมืองแร่ลิคไนต์แม่เมาะ อำเภอแม่เมาะ จังหวัดลำปาง คำขอประทานบัตรที่ ๑๔-๓๖/๒๕๕๓ ร่วมแผนผังโครงการทำเหมืองเดียวกันกับประทานบัตรเลขที่ ๒๐๐๑๐-๒๐๐๑๒/๑๕๔๓๗-๑๕๔๓๙, ๒๐๐๙๔/๑๕๔๔๐, ๒๐๑๘๘/๑๕๔๔๓, ๒๐๑๙๐/๑๕๔๓๖, ๒๐๑๙๑/๑๕๔๔๒, ๒๐๑๙๒/๑๕๔๔๑, ๒๐๑๙๔-๒๐๑๙๙/๑๕๔๑๕-๑๕๔๒๑ และประทานบัตรเลขที่ ๓๐๓๗๗-๓๐๓๘๘/๑๕๘๓๗-๑๕๘๔๘, ๓๐๔๒๕-๓๐๔๒๗/๑๕๘๔๙-๑๕๘๕๑ เป็นไปด้วยความเรียบร้อยและสอดคล้องกับวัตถุประสงค์ของ กฟผ. ที่ต้องการส่งเสริมให้ทุกภาคส่วนที่เกี่ยวข้องเข้ามามีส่วนร่วมในการให้ความคิดเห็นและเสนอแนะการประกอบกิจการเหมืองแร่ และร่วมกันบริหารจัดการกองทุนพัฒนาหมู่บ้านรอบพื้นที่เหมืองแร่ รวมถึงร่วมกันเฝ้าระวังด้านสุขภาพของประชาชน เพื่อให้ กฟผ. แม่เมาะและชุมชนอยู่ร่วมกันได้อย่างยั่งยืน ผู้ว่าการการไฟฟ้าฝ่ายผลิตแห่งประเทศไทย จึงออกคำสั่งไว้ดังนี้

ข้อ ๑. ให้ยกเลิกคำสั่งการไฟฟ้าฝ่ายผลิตแห่งประเทศไทยที่ ค.๔๘/๒๕๖๑ เรื่อง แต่งตั้งคณะกรรมการมวลชนสัมพันธ์ตำบลบ้านดง โครงการเหมืองแร่ลิคไนต์แม่เมาะ การไฟฟ้าฝ่ายผลิตแห่งประเทศไทย อำเภอแม่เมาะ จังหวัดลำปาง

ข้อ ๒. ให้มี "คณะที่ปรึกษาคณะกรรมการมวลชนสัมพันธ์ตำบลบ้านดง โครงการเหมืองแร่ลิคไนต์แม่เมาะ การไฟฟ้าฝ่ายผลิตแห่งประเทศไทย อำเภอแม่เมาะ จังหวัดลำปาง" ประกอบด้วย

- (๑) เจ้าคณะประจำตำบลบ้านดง
- (๒) พัฒนาการประจำตำบลบ้านดง
- (๓) สาธารณสุขอำเภอแม่เมาะ
- (๔) ผู้แทนจากอุตสาหกรรมจังหวัดลำปาง (ฝ่ายเหมืองแร่)
- (๕) ผู้อำนวยการโรงเรียนบ้านท่าสี่
- (๖) หัวหน้าสำนักปลัดองค์การบริหารส่วนตำบลบ้านดง

ข้อ ๓. ให้มี “คณะกรรมการมวลชนสัมพันธ์ตำบลบ้านดง โครงการเหมืองแร่ลิกันต์แม่เมาะ การไฟฟ้าฝ่ายผลิตแห่งประเทศไทย อำเภอแม่เมาะ จังหวัดลำปาง” ประกอบด้วย

(๑)	ผู้อำนวยการฝ่ายวางแผนและบริหารเหมืองแม่เมาะ	เป็นประธานกรรมการ
(๒)	ผู้ช่วยผู้อำนวยการฝ่ายวางแผนและบริหารเหมืองแม่เมาะ-๒	เป็นรองประธาน
(๓)	นายกองค์การบริหารส่วนตำบลบ้านดง	เป็นกรรมการ
(๔)	ประธานสภาองค์การบริหารส่วนตำบลบ้านดง	เป็นกรรมการ
(๕)	กำนันตำบลบ้านดง	เป็นกรรมการ
(๖)	ผู้ใหญ่บ้านดง	เป็นกรรมการ
(๗)	ผู้ใหญ่บ้านท่าสี่	เป็นกรรมการ
(๘)	ผู้ใหญ่บ้านจำปุย	เป็นกรรมการ
(๙)	ผู้ใหญ่บ้านกลาง	เป็นกรรมการ
(๑๐)	ผู้ใหญ่บ้านแม่สำน	เป็นกรรมการ
(๑๑)	ผู้ใหญ่บ้านสวนป่าแม่เมาะ	เป็นกรรมการ
(๑๒)	ผู้ใหญ่บ้านหัวฝายหลายทุ่ง	เป็นกรรมการ
(๑๓)	ประธาน อสม.บ้านหัวฝาย	เป็นกรรมการ
(๑๔)	ประธาน อสม.บ้านดง	เป็นกรรมการ
(๑๕)	ประธาน อสม.บ้านท่าสี่	เป็นกรรมการ
(๑๖)	ประธาน อสม.บ้านจำปุย	เป็นกรรมการ
(๑๗)	ประธาน อสม.บ้านกลาง	เป็นกรรมการ
(๑๘)	ประธาน อสม.บ้านแม่สำน	เป็นกรรมการ
(๑๙)	ประธาน อสม.บ้านสวนป่าแม่เมาะ	เป็นกรรมการ
(๒๐)	ประธาน อสม.บ้านหัวฝายหลายทุ่ง	เป็นกรรมการ
(๒๑)	ผู้อำนวยการโรงพยาบาลส่งเสริมสุขภาพตำบลบ้านท่าสี่	เป็นกรรมการ
(๒๒)	หัวหน้ากองการแพทย์แม่เมาะ	เป็นกรรมการ
(๒๓)	หัวหน้ากองความปลอดภัย อาชีวอนามัย และสภาพแวดล้อมในการทำงาน	เป็นกรรมการ
(๒๔)	หัวหน้ากองชุมชนสัมพันธ์	เป็นกรรมการ
(๒๕)	หัวหน้ากองสิ่งแวดล้อมเหมือง	เป็นกรรมการและเลขานุการ
(๒๖)	หัวหน้าแผนกวิชาการสิ่งแวดล้อมเหมือง	เป็นกรรมการและผู้ช่วยเลขานุการ

ข้อ ๔. ให้คณะที่ปรึกษาและคณะกรรมการมวลชนสัมพันธ์ตามข้อ ๒. และ ข้อ ๓. มีอำนาจหน้าที่และความรับผิดชอบ ดังต่อไปนี้

(๑) พิจารณาให้ความเห็นชอบระเบียบคณะกรรมการมวลชนสัมพันธ์ เพื่อเป็นกรอบการดำเนินงานของคณะกรรมการ รวมทั้งการแต่งตั้งผู้มีอำนาจลงนามเบิกจ่ายงบประมาณกองทุนพัฒนาหมู่บ้านรอบพื้นที่เมืองแร่ และกองทุนเฝ้าระวังสุขภาพสำหรับโครงการเมืองแร่

(๒) พิจารณาให้ความเห็นชอบแผนงานการดำเนินกิจกรรมหรือโครงการพัฒนาหมู่บ้านรอบพื้นที่เมืองแร่และการเบิกจ่ายงบประมาณจากกองทุนพัฒนาหมู่บ้านรอบพื้นที่เมืองแร่ ตามประกาศกรมอุตสาหกรรมพื้นฐานและการเหมืองแร่ เรื่อง แนวทางการบริหารจัดการกองทุนพัฒนาหมู่บ้านรอบพื้นที่เมืองแร่ พ.ศ. ๒๕๕๔

(๓) พิจารณาให้ความเห็นชอบแผนงานที่เกี่ยวข้องกับกิจกรรมหรือโครงการเฝ้าระวังสุขภาพประชาชนและการเบิกจ่ายงบประมาณจากกองทุนเฝ้าระวังสุขภาพสำหรับโครงการเมืองแร่ ตามประกาศกรมอุตสาหกรรมพื้นฐานและการเหมืองแร่ เรื่องแนวทางการบริหารจัดการกองทุนเฝ้าระวังสุขภาพสำหรับโครงการเมืองแร่ พ.ศ. ๒๕๕๔

(๔) ตรวจสอบและให้ข้อคิดเห็นผลการดำเนินงานของกองทุนพัฒนาหมู่บ้านรอบพื้นที่เมืองแร่ และกองทุนเฝ้าระวังสุขภาพสำหรับโครงการเมืองแร่ ก่อนนำเสนอผลการดำเนินงานให้หน่วยงานที่เกี่ยวข้องทราบ

(๕) ตรวจสอบและพิจารณาแก้ไขปัญหาประชาชนร้องเรียนว่าได้รับผลกระทบจากการประกอบกิจการโครงการเมืองแร่ลึกไนต์ ของการไฟฟ้าฝ่ายผลิตแห่งประเทศไทย อำเภอแม่เมาะ จังหวัดลำปาง

(๖) ดำเนินการอื่นๆ ตามที่ได้รับมอบหมาย

ทั้งนี้ ตั้งแต่บัดนี้เป็นต้นไป

สั่ง ณ วันที่ ๓๐ มกราคม พ.ศ. ๒๕๖๒



(นายวิชัย จักรไพศาล)

รองผู้ว่าการเชื้อเพลิง

ทำการแทน ผู้ว่าการการไฟฟ้าฝ่ายผลิตแห่งประเทศไทย

ฝ่ายวางแผนและบริหารเมืองแม่เมาะ

โทรศัพท์ ๐ ๕๔๖๕ ๔๓๒๓

โทรสาร ๐ ๕๔๖๕ ๔๓๒๓

รับรองสำเนาถูกต้อง ✓

รับวันที่ ๒๐ ม.ค. ๖๒ / ๒๕๖๒ น.

แผนกจัดการงานสารบรรณ



คำสั่งการไฟฟ้าฝ่ายผลิตแห่งประเทศไทย
ที่ ศ. ๑๗/๒๕๖๒
เรื่อง แต่งตั้งคณะกรรมการมวลชนสัมพันธ์ตำบลจางเหนือ
โครงการเหมืองแร่ลิโกไนต์แม่เมาะ
การไฟฟ้าฝ่ายผลิตแห่งประเทศไทย อำเภอแม่เมาะ จังหวัดลำปาง

ด้วยการไฟฟ้าฝ่ายผลิตแห่งประเทศไทย (กฟผ.) ผู้ถือประทานบัตรคำขอที่ ๑๔-๓๖/๒๕๕๓ ร่วมแผนผังโครงการทำเหมืองเดียวกันกับประทานบัตรเลขที่ ๒๐๐๑๐-๒๐๐๑๒/๑๕๕๓๗-๑๕๕๓๙, ๒๐๐๙๔/๑๕๕๔๐, ๒๐๑๘๙/๑๕๕๔๓, ๒๐๑๙๐/๑๕๕๓๖, ๒๐๑๘๑/๑๕๕๔๒, ๒๐๑๘๒/๑๕๕๔๑, ๒๐๑๘๔-๒๐๑๘๙/๑๕๕๓๕-๑๕๕๓๑ และประทานบัตรเลขที่ ๓๐๓๗๗-๓๐๓๘๘/๑๕๕๓๗-๑๕๕๔๘, ๓๐๕๒๕-๓๐๕๒๗/๑๕๕๔๔-๑๕๕๕๑ โครงการเหมืองแร่ลิโกไนต์แม่เมาะ อำเภอแม่เมาะ จังหวัดลำปาง มีการกีดขวางดำเนินการตามอำนาจหน้าที่ในเงื่อนไขแนบท้ายประทานบัตร ของกรมอุตสาหกรรมพื้นฐานและการเหมืองแร่ และมาตรการป้องกันและแก้ไขผลกระทบสิ่งแวดล้อม ของสำนักงานนโยบายและแผนทรัพยากรธรรมชาติและสิ่งแวดล้อม โดยดำเนินการให้สอดคล้องตามประกาศกรมอุตสาหกรรมพื้นฐานและการเหมืองแร่ เรื่องแนวทางการบริหารจัดการกองทุนพัฒนาหมู่บ้านรอบพื้นที่เหมืองแร่ พ.ศ. ๒๕๕๙ และเรื่องแนวทางการบริหารจัดการกองทุนเฝ้าระวังสุขภาพสำหรับโครงการเหมืองแร่ พ.ศ. ๒๕๕๙

เพื่อให้การดำเนินงาน โครงการเหมืองแร่ลิโกไนต์แม่เมาะ อำเภอแม่เมาะ จังหวัดลำปาง คำขอประทานบัตรที่ ๑๔-๓๖/๒๕๕๓ ร่วมแผนผังโครงการทำเหมืองเดียวกันกับประทานบัตรเลขที่ ๒๐๐๑๐-๒๐๐๑๒/๑๕๕๓๗-๑๕๕๓๙, ๒๐๐๙๔/๑๕๕๔๐, ๒๐๑๘๙/๑๕๕๔๓, ๒๐๑๙๐/๑๕๕๓๖, ๒๐๑๘๑/๑๕๕๔๒, ๒๐๑๘๒/๑๕๕๔๑, ๒๐๑๘๔-๒๐๑๘๙/๑๕๕๓๕-๑๕๕๓๑ และประทานบัตรเลขที่ ๓๐๓๗๗-๓๐๓๘๘/๑๕๕๓๗-๑๕๕๔๘, ๓๐๕๒๕-๓๐๕๒๗/๑๕๕๔๔-๑๕๕๕๑ เป็นไปด้วยความเรียบร้อยและสอดคล้องกับวัตถุประสงค์ของ กฟผ. ที่ต้องการส่งเสริมให้ทุกภาคส่วนที่เกี่ยวข้องเข้ามามีส่วนร่วมในการให้ความคิดเห็นและเสนอแนะการประกอบกิจการเหมืองแร่ และร่วมกันบริหารจัดการกองทุนพัฒนาหมู่บ้านรอบพื้นที่เหมืองแร่ รวมถึงร่วมกันเฝ้าระวังด้านสุขภาพของประชาชน เพื่อให้แม่เมาะและชุมชนอยู่ร่วมกันได้อย่างยั่งยืน ผู้ว่าการการไฟฟ้าฝ่ายผลิตแห่งประเทศไทยจึงออกคำสั่งไว้ดังนี้

ข้อ ๑. ให้ยกเลิกคำสั่งการไฟฟ้าฝ่ายผลิตแห่งประเทศไทยที่ ศ.๔๔/๒๕๖๑ เรื่อง แต่งตั้งคณะกรรมการมวลชนสัมพันธ์ตำบลจางเหนือ โครงการเหมืองแร่ลิโกไนต์แม่เมาะ การไฟฟ้าฝ่ายผลิตแห่งประเทศไทย อำเภอแม่เมาะ จังหวัดลำปาง

ข้อ ๒. ให้มี "คณะที่ปรึกษาคณะกรรมการมวลชนสัมพันธ์ตำบลจางเหนือ โครงการเหมืองแร่ลิโกไนต์แม่เมาะ การไฟฟ้าฝ่ายผลิตแห่งประเทศไทย อำเภอแม่เมาะ จังหวัดลำปาง" ประกอบด้วย

- (๑) เจ้าคณะประจำตำบลจางเหนือ
- (๒) พัฒนาการประจำตำบลจางเหนือ
- (๓) สาธารณสุขอำเภอแม่เมาะ
- (๔) ผู้แทนจากอุตสาหกรรมจังหวัดลำปาง (ฝ่ายเหมืองแร่)
- (๕) ผู้อำนวยการโรงเรียนกอรวกจางเหนือพิทยาสรรค์
- (๖) ประธานสภาองค์การบริหารส่วนตำบลจางเหนือ

ข้อ ๓. ให้มี "คณะกรรมการมวลชนสัมพันธ์ตำบลจางเหนือ โครงการเหมืองแร่ลิทโมต์แม่เมาะ การไฟฟ้า
ฝ่ายผลิตแห่งประเทศไทย อำเภอแม่เมาะ จังหวัดลำปาง" ประกอบด้วย

(๑) ผู้อำนวยการฝ่ายวางแผนและบริหารเหมืองแม่เมาะ	เป็นประธานกรรมการ
(๒) ผู้ช่วยผู้อำนวยการฝ่ายวางแผนและบริหารเหมืองแม่เมาะ-๒	เป็นรองประธาน
(๓) นายกองค้การบริหารส่วนตำบลจางเหนือ	เป็นกรรมการ
(๔) กำนันตำบลจางเหนือ	เป็นกรรมการ
(๕) ผู้ใหญ่บ้านปงแท่น	เป็นกรรมการ
(๖) ผู้ใหญ่บ้านกอรวก	เป็นกรรมการ
(๗) ผู้ใหญ่บ้านทาน	เป็นกรรมการ
(๘) ผู้ใหญ่บ้านวังตม	เป็นกรรมการ
(๙) ผู้ใหญ่บ้านนาสันติราษฎร์	เป็นกรรมการ
(๑๐) ผู้ใหญ่บ้านจางเหนือพัฒนา	เป็นกรรมการ
(๑๑) ประธาน อสม.บ้านปงแท่น	เป็นกรรมการ
(๑๒) ประธาน อสม.บ้านนาแซ	เป็นกรรมการ
(๑๓) ประธาน อสม.บ้านกอรวก	เป็นกรรมการ
(๑๔) ประธาน อสม.บ้านทาน	เป็นกรรมการ
(๑๕) ประธาน อสม.บ้านวังตม	เป็นกรรมการ
(๑๖) ประธาน อสม.บ้านนาสันติราษฎร์	เป็นกรรมการ
(๑๗) ประธาน อสม.บ้านจางเหนือพัฒนา	เป็นกรรมการ
(๑๘) ผู้อำนวยการโรงพยาบาลส่งเสริมสุขภาพตำบลบ้านกอรวก	เป็นกรรมการ
(๑๙) ผู้อำนวยการโรงพยาบาลส่งเสริมสุขภาพตำบลบ้านทาน	เป็นกรรมการ
(๒๐) หัวหน้ากองการแพทย์แม่เมาะ	เป็นกรรมการ
(๒๑) หัวหน้ากองความปลอดภัย อาชีวอนามัย และ สภาพแวดล้อมในการทำงาน	เป็นกรรมการ
(๒๒) หัวหน้ากองชุมชนสัมพันธ์	เป็นกรรมการ
(๒๓) หัวหน้ากองสิ่งแวดล้อมเหมือง	เป็นกรรมการและเลขานุการ
(๒๔) หัวหน้าแผนกวิชาการสิ่งแวดล้อมเหมือง	เป็นกรรมการและผู้ช่วยเลขานุการ

ข้อ ๔. ให้คณะที่ปรึกษาและคณะกรรมการมวลชนสัมพันธ์ตามข้อ ๒. และ ข้อ ๓. มีอำนาจหน้าที่และความ
รับผิดชอบ ดังต่อไปนี้

(๑) พิจารณาให้ความเห็นชอบระเบียบคณะกรรมการมวลชนสัมพันธ์ เพื่อเป็นกรอบการดำเนินงาน
ของคณะกรรมการ รวมทั้งการแต่งตั้งผู้มีอำนาจลงนามเบิกจ่ายงบประมาณกองทุนพัฒนาหมู่บ้านรอบพื้นที่เหมืองแร่
และกองทุนเฝ้าระวังสุขภาพสำหรับโครงการเหมืองแร่

(๒) พิจารณาให้ความเห็นชอบแผนงานการดำเนินกิจกรรมหรือโครงการพัฒนาหมู่บ้านรอบพื้นที่
เหมืองแร่และการเบิกจ่ายงบประมาณจากกองทุนพัฒนาหมู่บ้านรอบพื้นที่เหมืองแร่ ตามประกาศกรมอุตสาหกรรม
พื้นฐานและการเหมืองแร่ เรื่อง แนวทางการบริหารจัดการกองทุนพัฒนาหมู่บ้านรอบพื้นที่เหมืองแร่ พ.ศ. ๒๕๕๙

(๓) พิจารณาให้ความเห็นชอบแผนงานที่เกี่ยวข้องกับกิจกรรมหรือโครงการเฝ้าระวังสุขภาพประชาชน และการเบิกจ่ายงบประมาณจากกองทุนเฝ้าระวังสุขภาพสำหรับโครงการเมืองแร่ ตามประกาศกรมอุตสาหกรรม พื้นฐานและการเหมืองแร่ เรื่องแนวทางการบริหารจัดการกองทุนเฝ้าระวังสุขภาพสำหรับโครงการเมืองแร่ พ.ศ. ๒๕๕๙

(๔) ตรวจสอบและให้ข้อคิดเห็นผลการดำเนินงานของกองทุนพัฒนาหมู่บ้านรอบพื้นที่เมืองแร่ และ กองทุนเฝ้าระวังสุขภาพสำหรับโครงการเมืองแร่ ก่อนนำเสนอผลการดำเนินงานให้หน่วยงานที่เกี่ยวข้องทราบ

(๕) ตรวจสอบและพิจารณาแก้ไขปัญหาประชาชนร้องเรียนว่าได้รับผลกระทบจากการประกอบ กิจการโครงการเมืองแร่ลีกไนต์ ของการไฟฟ้าฝ่ายผลิตแห่งประเทศไทย อำเภอแม่เมาะ จังหวัดลำปาง

(๖) ดำเนินการอื่นๆ ตามที่ได้รับมอบหมาย

ทั้งนี้ ตั้งแต่บัดนี้เป็นต้นไป

สั่ง ณ วันที่ ๓๐ มกราคม พ.ศ. ๒๕๖๒



(นายรัชชัย จักรไพศาล)

รองผู้ว่าการเชื้อเพลิง

ทำการแทน ผู้ว่าการการไฟฟ้าฝ่ายผลิตแห่งประเทศไทย

ฝ่ายวางแผนและบริหารเหมืองแม่เมาะ

โทรศัพท์ ๐ ๕๔๖๕ ๕๓๗๑

โทรสาร ๐ ๕๔๖๕ ๕๑๖๓

รับรองสำเนาถูกต้อง
รับวันที่ ๒๐ ม.ค. ๖๒ / ๒๐.๓๐๖
แผนกจัดการงานสารบรรณ



คำสั่งการไฟฟ้าฝ่ายผลิตแห่งประเทศไทย
ที่ ค.๑๕/๒๕๖๒
เรื่อง แต่งตั้งคณะกรรมการมวลชนสัมพันธ์ตำบลนาสัก
โครงการเหมืองแร่ลิคไนต์แม่เมาะ
การไฟฟ้าฝ่ายผลิตแห่งประเทศไทย อำเภอแม่เมาะ จังหวัดลำปาง

ด้วยการไฟฟ้าฝ่ายผลิตแห่งประเทศไทย (กฟผ.) ผู้ถือประทานบัตรคำขอที่ ๑๔-๓๖/๒๕๕๓ ร่วมแผนผังโครงการทำเหมืองเดียวกันกับประทานบัตรเลขที่ ๒๐๐๑๐-๒๐๐๓๒/๑๕๔๓๗-๑๕๔๓๙, ๒๐๐๙๔/๑๕๔๔๐, ๒๐๑๘๙/๑๕๔๔๓, ๒๐๑๙๐/๑๕๔๓๖, ๒๐๑๘๑/๑๕๔๔๒, ๒๐๑๘๒/๑๕๔๔๑, ๒๐๑๘๔-๒๐๑๘๙/๑๕๔๓๕-๑๕๔๒๑ และประทานบัตรเลขที่ ๓๐๓๗๗-๓๐๓๘๘/๑๕๔๓๗-๑๕๔๔๘, ๓๐๔๒๕-๓๐๔๒๗/๑๕๔๔๙-๑๕๔๕๑ โครงการเหมืองแร่ลิคไนต์แม่เมาะ อำเภอแม่เมาะ จังหวัดลำปาง มีภารกิจต้องดำเนินการตามอำนาจหน้าที่ในเงื่อนไขแนบท้ายประทานบัตร ของกรมอุตสาหกรรมพื้นฐานและการเหมืองแร่ และมาตรการป้องกันและแก้ไขผลกระทบต่อสิ่งแวดล้อม ของสำนักงานนโยบายและแผนทรัพยากรธรรมชาติและสิ่งแวดล้อม โดยดำเนินการให้สอดคล้องตามประกาศกรมอุตสาหกรรมพื้นฐานและการเหมืองแร่ เรื่องแนวทางการบริหารจัดการกองทุนพัฒนาหมู่บ้านรอบพื้นที่เหมืองแร่ พ.ศ. ๒๕๕๙ และเรื่องแนวทางการบริหารจัดการกองทุนเฝ้าระวังสุขภาพสำหรับโครงการเหมืองแร่ พ.ศ. ๒๕๕๙

เพื่อให้การดำเนินงาน โครงการเหมืองแร่ลิคไนต์แม่เมาะ อำเภอแม่เมาะ จังหวัดลำปาง คำขอประทานบัตรที่ ๑๔-๓๖/๒๕๕๓ ร่วมแผนผังโครงการทำเหมืองเดียวกันกับประทานบัตรเลขที่ ๒๐๐๑๐-๒๐๐๓๒/๑๕๔๓๗-๑๕๔๓๙, ๒๐๐๙๔/๑๕๔๔๐, ๒๐๑๘๙/๑๕๔๔๓, ๒๐๑๙๐/๑๕๔๓๖, ๒๐๑๘๑/๑๕๔๔๒, ๒๐๑๘๒/๑๕๔๔๑, ๒๐๑๘๔-๒๐๑๘๙/๑๕๔๓๕-๑๕๔๒๑ และประทานบัตรเลขที่ ๓๐๓๗๗-๓๐๓๘๘/๑๕๔๓๗-๑๕๔๔๘, ๓๐๔๒๕-๓๐๔๒๗/๑๕๔๔๙-๑๕๔๕๑ เป็นไปด้วยความเรียบร้อยและสอดคล้องกับวัตถุประสงค์ของ กฟผ. ที่ต้องการส่งเสริมให้ทุกภาคส่วนที่เกี่ยวข้องเข้ามามีส่วนร่วมในการให้ความคิดเห็นและเสนอแนะการประกอบกิจการเหมืองแร่ และร่วมกันบริหารจัดการกองทุนพัฒนาหมู่บ้านรอบพื้นที่เหมืองแร่ รวมถึงร่วมกันเฝ้าระวังด้านสุขภาพของประชาชน เพื่อให้ กฟผ. แม่เมาะและชุมชนอยู่ร่วมกันได้อย่างยั่งยืน ผู้ว่าการการไฟฟ้าฝ่ายผลิตแห่งประเทศไทย จึงออกคำสั่งไว้ดังนี้

ข้อ ๑. ให้ออกคำสั่งการไฟฟ้าฝ่ายผลิตแห่งประเทศไทยที่ ค.๑๗/๒๕๖๑ เรื่อง แต่งตั้งคณะกรรมการมวลชนสัมพันธ์ตำบลนาสัก โครงการเหมืองแร่ลิคไนต์แม่เมาะ การไฟฟ้าฝ่ายผลิตแห่งประเทศไทย อำเภอแม่เมาะ จังหวัดลำปาง

ข้อ ๒. ให้มี "คณะที่ปรึกษาคณะกรรมการมวลชนสัมพันธ์ตำบลนาสัก โครงการเหมืองแร่ลิคไนต์แม่เมาะ การไฟฟ้าฝ่ายผลิตแห่งประเทศไทย อำเภอแม่เมาะ จังหวัดลำปาง" ประกอบด้วย

- (๑) เจ้าคณะประจำตำบลนาสัก
- (๒) พัฒนาการประจำตำบลนาสัก
- (๓) สาธารณสุขอำเภอแม่เมาะ
- (๔) ผู้แทนจากอุตสาหกรรมจังหวัดลำปาง (ฝ่ายเหมืองแร่)
- (๕) ผู้อำนวยการโรงเรียนสบจางวิทยา

ข้อ ๓. ให้มี “คณะกรรมการมวลชนสัมพันธ์ตำบลนาสัก โครงการเหมืองแร่ลิกไนต์แม่เมาะ การไฟฟ้า
ฝ่ายผลิตแห่งประเทศไทย อำเภอแม่เมาะ จังหวัดลำปาง” ประกอบด้วย

(๑)	ผู้อำนวยการฝ่ายวางแผนและบริหารเหมืองแม่เมาะ	เป็นประธานกรรมการ
(๒)	ผู้ช่วยผู้อำนวยการฝ่ายวางแผนและบริหารเหมืองแม่เมาะ-๒	เป็นรองประธาน
(๓)	นายกองค์การบริหารส่วนตำบลนาสัก	เป็นกรรมการ
(๔)	กำนันตำบลนาสัก	เป็นกรรมการ
(๕)	ผู้ใหญ่บ้านแม่จาง	เป็นกรรมการ
(๖)	ผู้ใหญ่บ้านปางปวย	เป็นกรรมการ
(๗)	ผู้ใหญ่บ้านนาสัก	เป็นกรรมการ
(๘)	ผู้ใหญ่บ้านใหม่รัตนโกสินทร์	เป็นกรรมการ
(๙)	ผู้ใหญ่บ้านสบจาง	เป็นกรรมการ
(๑๐)	ผู้ใหญ่บ้านแม่หล่อง	เป็นกรรมการ
(๑๑)	ผู้ใหญ่บ้านช่วงม่วง	เป็นกรรมการ
(๑๒)	ผู้ใหญ่บ้านทุ่งเสางาม	เป็นกรรมการ
(๑๓)	ประธาน อสม.บ้านแม่จาง	เป็นกรรมการ
(๑๔)	ประธาน อสม.บ้านปางปวย	เป็นกรรมการ
(๑๕)	ประธาน อสม.บ้านวังน้ำตอง	เป็นกรรมการ
(๑๖)	ประธาน อสม.บ้านนาสัก	เป็นกรรมการ
(๑๗)	ประธาน อสม.บ้านใหม่รัตนโกสินทร์	เป็นกรรมการ
(๑๘)	ประธาน อสม.บ้านสบจาง	เป็นกรรมการ
(๑๙)	ประธาน อสม.บ้านแม่หล่อง	เป็นกรรมการ
(๒๐)	ประธาน อสม.บ้านช่วงม่วง	เป็นกรรมการ
(๒๑)	ประธาน อสม.บ้านทุ่งเสางาม	เป็นกรรมการ
(๒๒)	ผู้อำนวยการโรงพยาบาลส่งเสริมสุขภาพตำบล บ้านใหม่รัตนโกสินทร์	เป็นกรรมการ
(๒๓)	หัวหน้ากองการแพทย์แม่เมาะ	เป็นกรรมการ
(๒๔)	หัวหน้ากองความปลอดภัย อาชีวอนามัย และ สภาพแวดล้อมในการทำงาน	เป็นกรรมการ
(๒๕)	หัวหน้ากองชุมชนสัมพันธ์	เป็นกรรมการ
(๒๖)	หัวหน้ากองสิ่งแวดล้อมเหมือง	เป็นกรรมการและเลขานุการ
(๒๗)	หัวหน้าแผนกวิชาการสิ่งแวดล้อมเหมือง	เป็นกรรมการและผู้ช่วยเลขานุการ

ข้อ ๔. ให้คณะที่ปรึกษาและคณะกรรมการมวลชนสัมพันธ์ตามข้อ ๒. และ ข้อ ๓. มีอำนาจหน้าที่และความรับผิดชอบ ดังต่อไปนี้

(๑) พิจารณาให้ความเห็นชอบระเบียบคณะกรรมการมวลชนสัมพันธ์ เพื่อเป็นกรอบการดำเนินงานของคณะกรรมการ รวมทั้งการแต่งตั้งผู้มีอำนาจลงนามเบิกจ่ายงบประมาณกองทุนพัฒนาหมู่บ้านรอบพื้นที่เมืองแร่ และกองทุนเฝ้าระวังสุขภาพสำหรับโครงการเมืองแร่

(๒) พิจารณาให้ความเห็นชอบแผนงานการดำเนินกิจกรรมหรือโครงการพัฒนาหมู่บ้านรอบพื้นที่เมืองแร่และการเบิกจ่ายงบประมาณจากกองทุนพัฒนาหมู่บ้านรอบพื้นที่เมืองแร่ ตามประกาศกรมอุตสาหกรรมพื้นฐานและการเหมืองแร่ เรื่อง แนวทางการบริหารจัดการกองทุนพัฒนาหมู่บ้านรอบพื้นที่เมืองแร่ พ.ศ. ๒๕๕๙

(๓) พิจารณาให้ความเห็นชอบแผนงานที่เกี่ยวข้องกับกิจกรรมหรือโครงการเฝ้าระวังสุขภาพประชาชน และการเบิกจ่ายงบประมาณจากกองทุนเฝ้าระวังสุขภาพสำหรับโครงการเมืองแร่ ตามประกาศกรมอุตสาหกรรมพื้นฐานและการเหมืองแร่ เรื่องแนวทางการบริหารจัดการกองทุนเฝ้าระวังสุขภาพสำหรับโครงการเมืองแร่ พ.ศ. ๒๕๕๙

(๔) ตรวจสอบและให้ข้อคิดเห็นผลการดำเนินงานของกองทุนพัฒนาหมู่บ้านรอบพื้นที่เมืองแร่ และกองทุนเฝ้าระวังสุขภาพสำหรับโครงการเมืองแร่ ก่อนนำเสนอผลการดำเนินงานให้หน่วยงานที่เกี่ยวข้องทราบ

(๕) ตรวจสอบและพิจารณาแก้ไขปัญหาประชาชนร้องเรียนว่าได้รับผลกระทบจากการประกอบกิจการโครงการเมืองแร่ลิกไนต์ ของการไฟฟ้าฝ่ายผลิตแห่งประเทศไทย อำเภอแม่เมาะ จังหวัดลำปาง

(๖) ดำเนินการอื่นๆ ตามที่ได้รับมอบหมาย

ทั้งนี้ ตั้งแต่บัดนี้เป็นต้นไป

สั่ง ณ วันที่ ๓๐ มกราคม พ.ศ. ๒๕๖๒

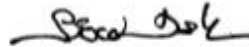

(นายชัชชัย จักรไพศาล)

รองผู้ว่าการเชื้อเพลิง

ทำการแทน ผู้ว่าการการไฟฟ้าฝ่ายผลิตแห่งประเทศไทย

ฝ่ายวางแผนและบริหารเหมืองแม่เมาะ

โทรศัพท์ ๐ ๕๔๒๕ ๔๓๗๑

โทรสาร ๐ ๕๔๒๕ ๔๑๖๓

รับรองสำเนาถูกต้อง ✓
รับวันที่ ๒๑.๑.๖๒/๒๐.๓๐๓.
แผนกจัดการงานสารบรรณ



คำสั่งการไฟฟ้าฝ่ายผลิตแห่งประเทศไทย
ที่ ค. ๑๖/๒๕๖๒
เรื่อง แต่งตั้งคณะกรรมการมวลชนสัมพันธ์ตำบลบ้านเสด็จ
โครงการเหมืองแร่ลิโด้แม่เมาะ
การไฟฟ้าฝ่ายผลิตแห่งประเทศไทย อำเภอแม่เมาะ จังหวัดลำปาง

ด้วยการไฟฟ้าฝ่ายผลิตแห่งประเทศไทย (กฟผ.) ผู้ถือประทานบัตรคำขอที่ ๑๔-๓๖/๒๕๕๓ ร่วมแผนผังโครงการทำเหมืองเดียวกันกับประทานบัตรเลขที่ ๒๐๐๑๐-๒๐๐๑๒/๑๕๕๓๗-๑๕๕๓๙, ๒๐๐๙๔/๑๕๕๔๐, ๒๐๑๘๙/๑๕๕๔๓, ๒๐๑๙๐/๑๕๕๓๖, ๒๐๑๙๑/๑๕๕๔๒, ๒๐๑๙๒/๑๕๕๔๑, ๒๐๑๙๔-๒๐๑๙๙/๑๕๕๑๕-๑๕๕๒๑ และประทานบัตรเลขที่ ๓๐๓๗๗-๓๐๓๘๘/๑๕๕๓๗-๑๕๕๔๘, ๓๐๔๒๕-๓๐๔๒๗/๑๕๕๔๙-๑๕๕๕๑ โครงการเหมืองแร่ลิโด้แม่เมาะ อำเภอแม่เมาะ จังหวัดลำปาง มีภารกิจต้องดำเนินการตามอำนาจหน้าที่ในเงื่อนไขแบบท้ายประทานบัตร ของกรมอุตสาหกรรมพื้นฐานและการเหมืองแร่ และมาตรการป้องกันและแก้ไขผลกระทบต่อสิ่งแวดล้อม ของสำนักงานนโยบายและแผนทรัพยากรธรรมชาติและสิ่งแวดล้อม เพื่อให้สอดคล้องตามประกาศกรมอุตสาหกรรมพื้นฐานและการเหมืองแร่ เรื่องแนวทางการบริหารจัดการกองทุนพัฒนาหมู่บ้านรอบพื้นที่เหมืองแร่ พ.ศ. ๒๕๕๙ และเรื่องแนวทางการบริหารจัดการกองทุนเฝ้าระวังสุขภาพสำหรับโครงการเหมืองแร่ พ.ศ. ๒๕๕๙

เพื่อให้การดำเนินงาน โครงการเหมืองแร่ลิโด้แม่เมาะ อำเภอแม่เมาะ จังหวัดลำปาง คำขอประทานบัตรที่ ๑๔-๓๖/๒๕๕๓ ร่วมแผนผังโครงการทำเหมืองเดียวกันกับประทานบัตรเลขที่ ๒๐๐๑๐-๒๐๐๑๒/๑๕๕๓๗-๑๕๕๓๙, ๒๐๐๙๔/๑๕๕๔๐, ๒๐๑๘๙/๑๕๕๔๓, ๒๐๑๙๐/๑๕๕๓๖, ๒๐๑๙๑/๑๕๕๔๒, ๒๐๑๙๒/๑๕๕๔๑, ๒๐๑๙๔-๒๐๑๙๙/๑๕๕๑๕-๑๕๕๒๑ และประทานบัตรเลขที่ ๓๐๓๗๗-๓๐๓๘๘/๑๕๕๓๗-๑๕๕๔๘, ๓๐๔๒๕-๓๐๔๒๗/๑๕๕๔๙-๑๕๕๕๑ เป็นไปด้วยความเรียบร้อยและสอดคล้องกับวัตถุประสงค์ของ กฟผ. ที่ต้องการส่งเสริมให้ทุกภาคส่วนที่เกี่ยวข้องเข้ามามีส่วนร่วมในการให้ความคิดเห็นและเสนอแนะการประกอบกิจการเหมืองแร่ และร่วมกับบริหารจัดการกองทุนพัฒนาหมู่บ้านรอบพื้นที่เหมืองแร่ รวมถึงร่วมกันเฝ้าระวังด้านสุขภาพของประชาชน เพื่อให้ กฟผ. แม่เมาะและชุมชนอยู่ร่วมกันได้อย่างยั่งยืน ผู้ว่าการการไฟฟ้าฝ่ายผลิตแห่งประเทศไทย จึงออกคำสั่งไว้ดังนี้

ข้อ ๑. ให้ยกเลิกคำสั่งการไฟฟ้าฝ่ายผลิตแห่งประเทศไทยที่ ค.๔๔/๒๕๖๑ เรื่อง แต่งตั้งคณะกรรมการมวลชนสัมพันธ์ตำบลบ้านเสด็จ อำเภอเมือง จังหวัดลำปาง โครงการเหมืองแร่ลิโด้แม่เมาะ การไฟฟ้าฝ่ายผลิตแห่งประเทศไทย อำเภอแม่เมาะ จังหวัดลำปาง

ข้อ ๒. ให้มี "คณะที่ปรึกษาคณะกรรมการมวลชนสัมพันธ์ตำบลบ้านเสด็จ โครงการเหมืองแร่ลิโด้แม่เมาะ การไฟฟ้าฝ่ายผลิตแห่งประเทศไทย อำเภอแม่เมาะ จังหวัดลำปาง" ประกอบด้วย

- (๑) เจ้าคณะประจำตำบลบ้านเสด็จ
- (๒) พัฒนาการประจำตำบลบ้านเสด็จ
- (๓) สาธารณสุขอำเภอเมืองลำปาง
- (๔) ผู้แทนจากอุตสาหกรรมจังหวัดลำปาง (ฝ่ายเหมืองแร่)
- (๕) ผู้อำนวยการโรงเรียนบ้านจำค่า
- (๖) ผู้อำนวยการโรงเรียนชุมชนบ้านทราย

ข้อ ๓. ให้มี "คณะกรรมการมวลชนสัมพันธ์ตำบลบ้านเสด็จ โครงการเหมืองแร่ลิทโมต์แม่เมาะ การไฟฟ้า
ฝ่ายผลิตแห่งประเทศไทย อำเภอแม่เมาะ จังหวัดลำปาง" ประกอบด้วย

(๑) ผู้อำนวยการฝ่ายวางแผนและบริหารเหมืองแม่เมาะ	เป็นประธานกรรมการ
(๒) ผู้ช่วยผู้อำนวยการฝ่ายวางแผนและบริหารเหมืองแม่เมาะ-๒	เป็นรองประธาน
(๓) นายกองค้การบริหารส่วนตำบลบ้านเสด็จ	เป็นกรรมการ
(๔) รองปลัดองค์การบริหารส่วนตำบลบ้านเสด็จ	เป็นกรรมการ
(๕) ผู้ใหญ่บ้านจำคำ	เป็นกรรมการ
(๖) ผู้ใหญ่บ้านทรายทอง	เป็นกรรมการ
(๗) ผู้ใหญ่บ้านปงอ้อม	เป็นกรรมการ
(๘) ผู้ใหญ่บ้านห้วยยาง	เป็นกรรมการ
(๙) ผู้ใหญ่บ้านห้วยน้ำเค็ม	เป็นกรรมการ
(๑๐) ผู้ใหญ่บ้านทรายทองพัฒนา	เป็นกรรมการ
(๑๑) ผู้ใหญ่บ้านเมาะพัฒนา	เป็นกรรมการ
(๑๒) ผู้ใหญ่บ้านห้วยยางพัฒนา	เป็นกรรมการ
(๑๓) ผู้ใหญ่บ้านห้วยหลวงพัฒนา	เป็นกรรมการ
(๑๔) ผู้ใหญ่บ้านห้วยเตี๋ยพัฒนา	เป็นกรรมการ
(๑๕) ประธาน อสม.บ้านจำคำ	เป็นกรรมการ
(๑๖) ประธาน อสม.บ้านทรายทอง	เป็นกรรมการ
(๑๗) ประธาน อสม.บ้านปงอ้อม	เป็นกรรมการ
(๑๘) ประธาน อสม.บ้านห้วยยาง	เป็นกรรมการ
(๑๙) ประธาน อสม.บ้านห้วยน้ำเค็ม	เป็นกรรมการ
(๒๐) ประธาน อสม.บ้านทรายทองพัฒนา	เป็นกรรมการ
(๒๑) ประธาน อสม.บ้านเมาะพัฒนา	เป็นกรรมการ
(๒๒) ประธาน อสม.บ้านห้วยยางพัฒนา	เป็นกรรมการ
(๒๓) ประธาน อสม.บ้านห้วยหลวงพัฒนา	เป็นกรรมการ
(๒๔) ประธาน อสม.บ้านห้วยเตี๋ยพัฒนา	เป็นกรรมการ
(๒๕) ผู้อำนวยการโรงพยาบาลส่งเสริมสุขภาพตำบลบ้านทรายทอง	เป็นกรรมการ
(๒๖) ผู้อำนวยการโรงพยาบาลส่งเสริมสุขภาพตำบลบ้านจำคำ	เป็นกรรมการ
(๒๗) หัวหน้ากองการแพทย์แม่เมาะ	เป็นกรรมการ
(๒๘) หัวหน้ากองความปลอดภัย อาชีวอนามัย และ สภาพแวดล้อมในการทำงาน	เป็นกรรมการ
(๒๙) หัวหน้ากองชุมชนสัมพันธ์	เป็นกรรมการ
(๓๐) หัวหน้ากองสิ่งแวดล้อมเหมือง	เป็นกรรมการและเลขานุการ
(๓๑) หัวหน้าแผนกวิชาการสิ่งแวดล้อมเหมือง	เป็นกรรมการและผู้ช่วยเลขานุการ

ข้อ ๔. ให้คณะที่ปรึกษาและคณะกรรมการมวลชนสัมพันธ์ตามข้อ ๒. และ ข้อ ๓. มีอำนาจหน้าที่และความรับผิดชอบ ดังต่อไปนี้

(๑) พิจารณาให้ความเห็นชอบระเบียบคณะกรรมการมวลชนสัมพันธ์ เพื่อเป็นกรอบการดำเนินงานของคณะกรรมการ รวมทั้งการแต่งตั้งผู้มีอำนาจลงนามเบิกจ่ายงบประมาณกองทุนพัฒนาหมู่บ้านรอบพื้นที่เมืองแร่ และกองทุนเฝ้าระวังสุขภาพสำหรับโครงการเหมืองแร่

(๒) พิจารณาให้ความเห็นชอบแผนงานการดำเนินกิจกรรมหรือโครงการพัฒนาหมู่บ้านรอบพื้นที่เมืองแร่และการเบิกจ่ายงบประมาณจากกองทุนพัฒนาหมู่บ้านรอบพื้นที่เมืองแร่ ตามประกาศกรมอุตสาหกรรมพื้นฐานและการเหมืองแร่ เรื่อง แนวทางการบริหารจัดการกองทุนพัฒนาหมู่บ้านรอบพื้นที่เมืองแร่ พ.ศ. ๒๕๕๙

(๓) พิจารณาให้ความเห็นชอบแผนงานที่เกี่ยวข้องกับกิจกรรมหรือโครงการเฝ้าระวังสุขภาพประชาชนและการเบิกจ่ายงบประมาณจากกองทุนเฝ้าระวังสุขภาพสำหรับโครงการเหมืองแร่ ตามประกาศกรมอุตสาหกรรมพื้นฐานและการเหมืองแร่ เรื่องแนวทางการบริหารจัดการกองทุนเฝ้าระวังสุขภาพสำหรับโครงการเหมืองแร่ พ.ศ. ๒๕๕๙

(๔) ตรวจสอบและให้ข้อคิดเห็นผลการดำเนินงานของกองทุนพัฒนาหมู่บ้านรอบพื้นที่เมืองแร่ และกองทุนเฝ้าระวังสุขภาพสำหรับโครงการเหมืองแร่ ก่อนนำเสนอผลการดำเนินงานให้หน่วยงานที่เกี่ยวข้องทราบ

(๕) ตรวจสอบและพิจารณาแก้ไขปัญหาประชาชนร้องเรียนว่าได้รับผลกระทบจากการประกอบกิจการโครงการเหมืองแร่ลีกในด ของการไฟฟ้าฝ่ายผลิตแห่งประเทศไทย อำเภอแม่เมาะ จังหวัดลำปาง

(๖) ดำเนินการอื่นๆ ตามที่ได้รับมอบหมาย

ทั้งนี้ ตั้งแต่บัดนี้เป็นต้นไป

สั่ง ณ วันที่ ๓๐ มกราคม พ.ศ. ๒๕๖๒

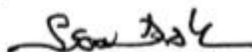

(นายวิชชัย จักรไพศาล)

รองผู้ว่าการเชื้อเพลิง

ทำการแทน ผู้ว่าการการไฟฟ้าฝ่ายผลิตแห่งประเทศไทย

ฝ่ายวางแผนและบริหารเหมืองแม่เมาะ

โทรศัพท์ ๐ ๕๑๒๕ ๔๓๗๓

โทรสาร ๐ ๕๑๒๕ ๔๑๖๓

รับรองสำเนาถูกต้อง ✓

รับวันที่ ๒๖ ม.ค. ๖๒/๑๐.๓๐๓.

แผนกจัดการงานสารบรรณ

เอกสารแนบ ๒

ระเบียบการบริหารกองทุนพัฒนาหมู่บ้าน
รอบพื้นที่เหมืองแร่ลิกไนต์
และกองทุนเฝ้าระวังสุขภาพเหมืองแร่ลิกไนต์
การไฟฟ้าฝ่ายผลิตแห่งประเทศไทย
อำเภอแม่เมาะ จังหวัดลำปาง

**ระเบียบการบริหารกองทุนพัฒนาหมู่บ้านรอบพื้นที่เมืองแร็ลิกไนต์ และ
กองทุนเฝ้าระวังสุขภาพประชาชนรอบพื้นที่เมืองแร็ลิกไนต์แม่เมาะ
การไฟฟ้าฝ่ายผลิตแห่งประเทศไทย อำเภอแม่เมาะ จังหวัดลำปาง**

กองทุนพัฒนาหมู่บ้านรอบพื้นที่เมืองแร็ลิกไนต์ และกองทุนเฝ้าระวังสุขภาพประชาชนรอบพื้นที่เมืองแร็ลิกไนต์แม่เมาะ การไฟฟ้าฝ่ายผลิตแห่งประเทศไทย (กฟผ.) ตั้งขึ้นตามเงื่อนไขแนบท้ายประทานบัตร คำขอประทานบัตรที่ ๓๔-๓๖/๒๕๕๓ ร่วมแผนผังโครงการทำเหมืองเดียวกันกับประทานบัตรเลขที่ ๒๐๐๓๐-๒๐๐๓๒/๑๕๕๓๗-๑๕๕๓๙, ๒๐๐๔๔/๑๕๕๔๐, ๒๐๑๘๗/๑๕๕๔๓, ๒๐๑๙๐/๑๕๕๓๖, ๒๐๑๙๓/๑๕๕๔๒, ๒๐๑๙๒/๑๕๕๔๑, ๒๐๑๙๔-๒๐๑๙๗/๑๕๕๑๕-๑๕๕๑๒๑ และประทานบัตรเลขที่ ๓๐๓๗๗-๓๐๓๘๘/๑๕๕๓๗-๑๕๕๔๘, ๓๐๔๒๕-๓๐๔๒๗/๑๕๕๔๙-๑๕๕๕๑ โครงการเหมืองแร็ลิกไนต์ อำเภอแม่เมาะ จังหวัดลำปาง ที่ได้รับอนุญาตเมื่อวันที่ ๙ พฤษภาคม ๒๕๖๐

**หมวดที่ ๑
ชื่อและสำนักงานที่ตั้ง**

ข้อที่ ๑ กองทุนนี้มีชื่อว่า “กองทุนพัฒนาหมู่บ้านรอบพื้นที่เมืองแร็ลิกไนต์ ตำบลแม่เมาะ
กองทุนพัฒนาหมู่บ้านรอบพื้นที่เมืองแร็ลิกไนต์ ตำบลสบป้าด
กองทุนพัฒนาหมู่บ้านรอบพื้นที่เมืองแร็ลิกไนต์ ตำบลบ้านดง
กองทุนพัฒนาหมู่บ้านรอบพื้นที่เมืองแร็ลิกไนต์ ตำบลจางเหนือ
กองทุนพัฒนาหมู่บ้านรอบพื้นที่เมืองแร็ลิกไนต์ ตำบลนาสัก
กองทุนพัฒนาหมู่บ้านรอบพื้นที่เมืองแร็ลิกไนต์ ตำบลบ้านเสด็จ
กองทุนเฝ้าระวังสุขภาพประชาชนรอบพื้นที่เมืองแร็ลิกไนต์ ตำบลแม่เมาะ
กองทุนเฝ้าระวังสุขภาพประชาชนรอบพื้นที่เมืองแร็ลิกไนต์ ตำบลสบป้าด
กองทุนเฝ้าระวังสุขภาพประชาชนรอบพื้นที่เมืองแร็ลิกไนต์ ตำบลบ้านดง
กองทุนเฝ้าระวังสุขภาพประชาชนรอบพื้นที่เมืองแร็ลิกไนต์ ตำบลจางเหนือ
กองทุนเฝ้าระวังสุขภาพประชาชนรอบพื้นที่เมืองแร็ลิกไนต์ ตำบลนาสัก
กองทุนเฝ้าระวังสุขภาพประชาชนรอบพื้นที่เมืองแร็ลิกไนต์ ตำบลบ้านเสด็จ”

ข้อที่ ๒ สำนักงานกองทุนฯ ตั้งอยู่ที่ การไฟฟ้าฝ่ายผลิตแห่งประเทศไทย (เหมืองแม่เมาะ)
๘๐๑ หมู่ ๖ ตำบลแม่เมาะ อำเภอแม่เมาะ จังหวัดลำปาง รหัสไปรษณีย์ ๕๒๒๒๐

ข้อที่ ๓ ระเบียบนี้มีผลบังคับใช้ตั้งแต่วันที่

ข้อที่ ๔ ในระเบียบการบริหารกองทุนนี้

กองทุนฯ

หมายถึง

กองทุนพัฒนาหมู่บ้านรอบพื้นที่เหมืองแร่ลิกไนต์ ตำบลแม่เมาะ
กองทุนพัฒนาหมู่บ้านรอบพื้นที่เหมืองแร่ลิกไนต์ ตำบลสบป่า
กองทุนพัฒนาหมู่บ้านรอบพื้นที่เหมืองแร่ลิกไนต์ ตำบลบ้านดง
กองทุนพัฒนาหมู่บ้านรอบพื้นที่เหมืองแร่ลิกไนต์ ตำบลจางเหนือ
กองทุนพัฒนาหมู่บ้านรอบพื้นที่เหมืองแร่ลิกไนต์ ตำบลนาสัก
กองทุนพัฒนาหมู่บ้านรอบพื้นที่เหมืองแร่ลิกไนต์ ตำบลบ้านเสด็จ
กองทุนเฝ้าระวังสุขภาพประชาชนรอบพื้นที่เหมืองแร่ลิกไนต์ ตำบลแม่เมาะ
กองทุนเฝ้าระวังสุขภาพประชาชนรอบพื้นที่เหมืองแร่ลิกไนต์ ตำบลสบป่า
กองทุนเฝ้าระวังสุขภาพประชาชนรอบพื้นที่เหมืองแร่ลิกไนต์ ตำบลบ้านดง
กองทุนเฝ้าระวังสุขภาพประชาชนรอบพื้นที่เหมืองแร่ลิกไนต์ ตำบลจางเหนือ
กองทุนเฝ้าระวังสุขภาพประชาชนรอบพื้นที่เหมืองแร่ลิกไนต์ ตำบลนาสัก
กองทุนเฝ้าระวังสุขภาพประชาชนรอบพื้นที่เหมืองแร่ลิกไนต์ ตำบลบ้านเสด็จ
การไฟฟ้าฝ่ายผลิตแห่งประเทศไทย อำเภอแม่เมาะ จังหวัดลำปาง

คณะกรรมการกองทุนฯ หมายถึง

คณะกรรมการกลั่นกรองสัมพันธตำบลแม่เมาะ โครงการเหมืองแร่ลิกไนต์แม่เมาะ
การไฟฟ้าฝ่ายผลิตแห่งประเทศไทย อำเภอแม่เมาะ จังหวัดลำปาง
คณะกรรมการกลั่นกรองสัมพันธตำบลสบป่า โครงการเหมืองแร่ลิกไนต์แม่เมาะ
การไฟฟ้าฝ่ายผลิตแห่งประเทศไทย อำเภอแม่เมาะ จังหวัดลำปาง
คณะกรรมการกลั่นกรองสัมพันธตำบลบ้านดง โครงการเหมืองแร่ลิกไนต์แม่เมาะ
การไฟฟ้าฝ่ายผลิตแห่งประเทศไทย อำเภอแม่เมาะ จังหวัดลำปาง
คณะกรรมการกลั่นกรองสัมพันธตำบลจางเหนือ โครงการเหมืองแร่ลิกไนต์แม่เมาะ
การไฟฟ้าฝ่ายผลิตแห่งประเทศไทย อำเภอแม่เมาะ จังหวัดลำปาง
คณะกรรมการกลั่นกรองสัมพันธตำบลนาสัก โครงการเหมืองแร่ลิกไนต์แม่เมาะ
การไฟฟ้าฝ่ายผลิตแห่งประเทศไทย อำเภอแม่เมาะ จังหวัดลำปาง
คณะกรรมการกลั่นกรองสัมพันธตำบลบ้านเสด็จ โครงการเหมืองแร่ลิกไนต์แม่เมาะ
การไฟฟ้าฝ่ายผลิตแห่งประเทศไทย อำเภอแม่เมาะ จังหวัดลำปาง

หมวดที่ ๒
วัตถุประสงค์ของกองทุนฯ

ข้อที่ ๕ วัตถุประสงค์ของกองทุนฯ

กองทุนพัฒนาหมู่บ้านรอบพื้นที่เมืองแร็กลิไนต์ มีวัตถุประสงค์ เพื่อเป็นค่าใช้จ่ายในการดำเนินกิจกรรมเกี่ยวกับการพัฒนาหมู่บ้านรอบพื้นที่ประทานบัตร และพื้นที่ที่เกี่ยวข้องกับประทานบัตร ทั้งนี้ การบริหารจัดการกองทุนฯ ให้เป็นไปตามประกาศกรมอุตสาหกรรมพื้นฐานและการเหมืองแร่ เรื่อง แนวทางการบริหารจัดการกองทุนพัฒนาหมู่บ้านรอบพื้นที่เมืองแร่ พ.ศ. ๒๕๕๔

กองทุนเฝ้าระวังสุขภาพประชาชนรอบพื้นที่เมืองแร็กลิไนต์ มีวัตถุประสงค์ เพื่อเป็นค่าใช้จ่ายสำหรับการดำเนินกิจกรรมการเฝ้าระวังสุขภาพอนามัยหรือการตรวจสอบสุขภาพของประชาชน รวมทั้งสนับสนุนกิจกรรมที่เกี่ยวข้องกับสาธารณสุขของชุมชน ทั้งนี้ การบริหารจัดการกองทุนฯ ให้เป็นไปตามประกาศกรมอุตสาหกรรมพื้นฐานและการเหมืองแร่ เรื่อง แนวทางการบริหารจัดการกองทุนเฝ้าระวังสุขภาพสำหรับโครงการเมืองแร่ พ.ศ. ๒๕๕๔

หมวดที่ ๓
กองทุนฯ ทรัพย์สิน การได้มาซึ่งทรัพย์สิน และรูปแบบการใช้

ข้อที่ ๖ การนำเงินเข้ากองทุนฯ

(๖.๑)ให้นำเงินเข้ากองทุนฯ ในเดือนแรกหลังจากได้รับหนังสืออนุญาตประทานบัตรเมืองแร็กลิไนต์ คำขอประทานบัตรที่ ๑๔-๓๖/๒๕๕๓ ร่วมแผนผังโครงการทำเหมืองเดียวกันกับประทานบัตรเลขที่ ๒๐๐๑๐-๒๐๐๑๒/๑๕๙๓๗-๑๕๙๓๙, ๒๐๐๙๔/๑๕๙๔๐, ๒๐๑๘๙/๑๕๙๔๓, ๒๐๑๙๐/๑๕๙๓๖, ๒๐๑๙๑/๑๕๙๔๒, ๒๐๑๙๒/๑๕๙๔๑, ๒๐๑๙๔-๒๐๑๙๙/๑๕๙๑๕-๑๕๙๒๓ และประทานบัตรเลขที่ ๓๐๓๗๗-๓๐๓๘๘/๑๕๘๓๗-๑๕๘๔๘, ๓๐๔๒๕-๓๐๔๒๗/๑๕๘๔๙-๑๕๘๕๑ ลงวันที่ ๙ พฤษภาคม ๒๕๖๐ โดย กฟผ. ได้เปิดบัญชีชื่อ

- “กฟผ. (กองทุนพัฒนาหมู่บ้านรอบพื้นที่เมืองแร็กลิไนต์ ตำบลแม่เมาะ)
- กฟผ. (กองทุนพัฒนาหมู่บ้านรอบพื้นที่เมืองแร็กลิไนต์ ตำบลสบป่าด)
- กฟผ. (กองทุนพัฒนาหมู่บ้านรอบพื้นที่เมืองแร็กลิไนต์ ตำบลบ้านดง)
- กฟผ. (กองทุนพัฒนาหมู่บ้านรอบพื้นที่เมืองแร็กลิไนต์ ตำบลจางเหนือ)
- กฟผ. (กองทุนพัฒนาหมู่บ้านรอบพื้นที่เมืองแร็กลิไนต์ ตำบลนาสัก)
- กฟผ. (กองทุนพัฒนาหมู่บ้านรอบพื้นที่เมืองแร็กลิไนต์ ตำบลบ้านเสด็จ)
- กฟผ. (กองทุนเฝ้าระวังสุขภาพเมืองแร็กลิไนต์ ตำบลแม่เมาะ)
- กฟผ. (กองทุนเฝ้าระวังสุขภาพเมืองแร็กลิไนต์ ตำบลสบป่าด)
- กฟผ. (กองทุนเฝ้าระวังสุขภาพเมืองแร็กลิไนต์ ตำบลบ้านดง)
- กฟผ. (กองทุนเฝ้าระวังสุขภาพเมืองแร็กลิไนต์ ตำบลจางเหนือ)
- กฟผ. (กองทุนเฝ้าระวังสุขภาพเมืองแร็กลิไนต์ ตำบลนาสัก)
- กฟผ. (กองทุนเฝ้าระวังสุขภาพเมืองแร็กลิไนต์ ตำบลบ้านเสด็จ)”

และนำเงินเข้าครั้งแรกในปี ๒๕๖๐

(๖.๒) ในช่วงปีที่ ๒ ถึงสิ้นอายุประทานบัตร หรือปีที่เวนคืนประทานบัตรให้นำเงินเข้ากองทุนพัฒนาหมู่บ้านรอบพื้นที่เหมืองแร่ลิกไนต์ ภายในเดือนมกราคมของทุกปี ตามวงเงินที่กำหนดไว้ในเงื่อนไขแนบท้ายประทานบัตร ซึ่งกำหนดให้จัดสรรเงินเข้ากองทุนพัฒนาหมู่บ้านรอบพื้นที่เหมืองแร่ ตำบลละ ๑๐๐,๐๐๐ บาท/ปี จำนวน ๖ ตำบล รวมเป็นปีละ ๖๐๐,๐๐๐ บาท

(๖.๓) ในช่วงปีที่ ๒ ถึงสิ้นอายุประทานบัตร หรือปีที่เวนคืนประทานบัตรให้นำเงินเข้ากองทุนเฝ้าระวังสุขภาพประชาชนรอบพื้นที่เหมืองแร่ลิกไนต์ ภายในเดือนมกราคมของทุกปี ตามวงเงินที่กำหนดไว้ในเงื่อนไขแนบท้ายประทานบัตร ซึ่งกำหนดให้จัดสรรเงินเข้ากองทุนเฝ้าระวังสุขภาพ ตำบลละ ๑๐๐,๐๐๐ บาท/ปี จำนวน ๖ ตำบล รวมเป็นปีละ ๖๐๐,๐๐๐ บาท

ข้อที่ ๗ การบริหารกองทุนฯ

ให้คณะกรรมการกองทุนฯ เป็นผู้บริหารจัดการกองทุนฯ ทั้ง ๒ กองทุน ทำหน้าที่พิจารณาแผนงาน และผลการดำเนินกิจกรรมโครงการพัฒนาหมู่บ้านรอบพื้นที่เหมืองแร่ลิกไนต์ รวมทั้งพิจารณาแผนงานและผลการดำเนินกิจกรรมโครงการเฝ้าระวังสุขภาพประชาชนที่อาจได้รับผลกระทบจากการประกอบกิจการเหมืองแร่ลิกไนต์ การบริหารจัดการเงินกองทุน และการกำกับดูแลกิจกรรมของกองทุนฯ ให้เป็นไปตามที่แผนงานกำหนด

หมวดที่ ๔

อำนาจหน้าที่ของคณะกรรมการกองทุนฯ

ข้อที่ ๘ คณะกรรมการกองทุนฯ มีอำนาจหน้าที่และความรับผิดชอบ ดังต่อไปนี้

(๘.๑) พิจารณาให้ความเห็นชอบระเบียบการบริหารกองทุนฯ เพื่อเป็นกรอบการดำเนินงานของคณะกรรมการ รวมทั้งการแต่งตั้งผู้มีอำนาจลงนามเบิกจ่ายงบประมาณกองทุนพัฒนาหมู่บ้านรอบพื้นที่เหมืองแร่ลิกไนต์ และกองทุนเฝ้าระวังสุขภาพประชาชนรอบพื้นที่เหมืองแร่ลิกไนต์

(๘.๒) พิจารณาให้ความเห็นชอบแผนงานการดำเนินกิจกรรม หรือโครงการพัฒนาหมู่บ้านรอบพื้นที่เหมืองแร่และการเบิกจ่ายงบประมาณจากกองทุนพัฒนาหมู่บ้านรอบพื้นที่เหมืองแร่ ตามประกาศกรมอุตสาหกรรมพื้นฐานและการเหมืองแร่ เรื่อง แนวทางการบริหารจัดการกองทุนพัฒนาหมู่บ้านรอบพื้นที่เหมืองแร่ พ.ศ. ๒๕๕๔

(๘.๓) พิจารณาให้ความเห็นชอบแผนงานที่เกี่ยวข้องกับกิจกรรมหรือโครงการเฝ้าระวังสุขภาพประชาชนและการเบิกจ่ายงบประมาณจากกองทุนเฝ้าระวังสุขภาพสำหรับโครงการเหมืองแร่ ตามประกาศกรมอุตสาหกรรมพื้นฐานและการเหมืองแร่ เรื่องแนวทางการบริหารจัดการกองทุนเฝ้าระวังสุขภาพสำหรับโครงการเหมืองแร่ พ.ศ. ๒๕๕๔

(๘.๔) ตรวจสอบและให้ข้อคิดเห็นผลการดำเนินงานของกองทุนพัฒนาหมู่บ้านรอบพื้นที่เหมืองแร่ลิกไนต์ และกองทุนเฝ้าระวังสุขภาพประชาชนรอบพื้นที่เหมืองแร่ลิกไนต์ ก่อนนำเสนอผลการดำเนินงานให้หน่วยงานที่เกี่ยวข้องทราบ

(๘.๕) ตรวจสอบและพิจารณาแก้ไขปัญหาประชาชนร้องเรียนว่าได้รับผลกระทบจากการประกอบกิจการโครงการเหมืองแร่ลิกไนต์ ของการไฟฟ้าฝ่ายผลิตแห่งประเทศไทย อำเภอแม่เมาะ จังหวัดลำปาง

(๘.๖) ดำเนินการอื่น ๆ ตามที่ได้รับมอบหมาย

หมวดที่ ๕

การประชุมของคณะกรรมการกองทุนฯ

- ข้อที่ ๙ คณะกรรมการกองทุนฯ จะจัดให้มีการประชุมอย่างน้อย ๓ ครั้งต่อปี และต้องมีกรรมการกองทุนฯ เข้าร่วมประชุมอย่างน้อยครั้งหนึ่งของจำนวนกรรมการทั้งหมด จึงถือว่าครบองค์ประชุม
- ข้อที่ ๑๐ ในการประชุมคณะกรรมการกองทุนฯ ประธานคณะกรรมการกองทุนฯ มีอำนาจเชิญบุคคลที่เห็นสมควร เข้าร่วมประชุมเป็นครั้งคราวได้ เพื่อให้ข้อมูลและข้อเสนอแนะต่าง ๆ
- ข้อที่ ๑๑ มติเรื่องต่าง ๆ ของที่ประชุม คณะกรรมการกองทุนฯ ให้ถือเสียงข้างมากของที่ประชุมคณะกรรมการกองทุนฯ
- ข้อที่ ๑๒ การเก็บรักษาเงินของกองทุนฯ ให้เปิดบัญชีเงินฝากไว้กับธนาคารหรือสถาบันการเงินที่มีสำนักงานสาขา ตั้งอยู่ในเขตพื้นที่จังหวัดลำปาง

หมวดที่ ๖

การเงิน

- ข้อที่ ๑๓ คณะกรรมการกองทุนฯ ซึ่งได้รับการแต่งตั้งตามมติที่ประชุม ๒ ใน ๓ เป็นผู้มีอำนาจอนุมัติการเบิกจ่าย ตามแผนงานและงบประมาณที่ได้รับอนุมัติจากคณะกรรมการกองทุนฯ ดังต่อไปนี้

กองทุนพัฒนาหมู่บ้านรอบพื้นที่เมืองแรลิกไนต์ ต้องมีผู้อำนวยการฝ่ายวางแผนและบริหาร เมืองแม่เมาะเป็นผู้ลงนามในการเบิกจ่ายทุกครั้ง และให้ตัวแทนภาคประชาชน ได้แก่ กำนันประจำตำบล หรือผู้แทนภาคประชาชนร่วม คือ ผู้ใหญ่บ้านที่ถูกคัดเลือก ให้เป็นผู้ลงนามร่วม ประกอบด้วย

ตำบลแม่เมาะ	ผู้ใหญ่บ้านแม่เมาะสถานี
ตำบลสบป่าด	ผู้ใหญ่บ้านสบเมาะ
ตำบลบ้านดง	ผู้ใหญ่บ้านสวนป่าแม่เมาะ
ตำบลจางเหนือ	ผู้ใหญ่บ้านปางแท่น
ตำบลนาสัก	ผู้ใหญ่บ้านแม่จาง
ตำบลบ้านเสด็จ	ผู้ใหญ่บ้านจำคำ

กองทุนเฝ้าระวังสุขภาพประชาชนรอบพื้นที่เมืองแรลิกไนต์ ต้องมีผู้อำนวยการฝ่ายวางแผนและบริหารเมืองแม่เมาะเป็นผู้ลงนามในการเบิกจ่ายทุกครั้ง และให้ตัวแทนด้านสาธารณสุข ได้แก่ หัวหน้ากลุ่มงานบริการปฐมภูมิและองค์รวมโรงพยาบาลแม่เมาะ ผู้อำนวยการโรงพยาบาลส่งเสริมสุขภาพประจำตำบล หรือผู้แทนภาคประชาชน คือ กำนันประจำตำบล เป็นผู้ลงนามร่วม

- ข้อที่ ๑๔ หากมีเหตุขัดข้องในการเบิกจ่าย ให้คณะกรรมการกองทุนฯ พิจารณา โดยให้ถือเสียงข้างมากของ มติที่ประชุมคณะกรรมการกองทุนฯ

หมวดที่ ๗
การแก้ไขเพิ่มเติมระเบียบการบริหารกองทุนฯ

ข้อที่ ๑๕ การแก้ไขเพิ่มเติมระเบียบการบริหารกองทุนฯ จะกระทำได้โดยมติที่ประชุมคณะกรรมการกองทุนฯ ซึ่งต้องมีกรรมการกองทุนฯ เข้าร่วมประชุมไม่น้อยกว่า ๓ ใน ๔ ของจำนวนกรรมการกองทุนฯ ทั้งหมด และมีมติให้แก้ไขหรือเพิ่มเติมระเบียบการบริหารกองทุนฯ ด้วยคะแนนเสียงไม่น้อยกว่า ๓ ใน ๔ ของจำนวนกรรมการที่เข้าร่วม

หมวดที่ ๘
การยกเลิกกองทุนฯ

ข้อที่ ๑๖ กองทุนฯ จะยกเลิกได้ก็ต่อเมื่อหยุดการทำเหมือง หรือสิ้นอายุประทานบัตรของ กฟผ. แล้ว
ข้อที่ ๑๗ เงินกองทุนฯ ที่เหลือหลังจากได้ชำระบัญชีเป็นที่เรียบร้อยแล้ว ให้คณะกรรมการกองทุนฯ พิจารณาความเหมาะสมในการนำเงินดังกล่าวมาใช้ประโยชน์แก่ชุมชนของแต่ละตำบลต่อไป
ทั้งนี้ ตั้งแต่บัดนี้เป็นต้นไป



(นายประจวบ คอนสัมพันธ์)

ผู้อำนวยการฝ่ายวางแผนและบริหารเหมืองแม่เมาะ
ประธานคณะกรรมการมวลชนสัมพันธ์ โครงการเหมืองแร่ลิคไนต์แม่เมาะ
การไฟฟ้าฝ่ายผลิตแห่งประเทศไทย อำเภอแม่เมาะ จังหวัดลำปาง

เอกสารแนบ ๓

รายงานการประชุมคณะกรรมการมวลชนสัมพันธ์

โครงการเหมืองแร่ลิกไนต์แม่เมาะ

การไฟฟ้าฝ่ายผลิตแห่งประเทศไทย

อำเภอแม่เมาะ จังหวัดลำปาง

ครั้งที่ ๑/๒๕๖๒

ครั้งที่ ๒/๒๕๖๒

รายงานการประชุมคณะกรรมการมวลชนสัมพันธ์
โครงการเหมืองแร่ลิกันต์ การไฟฟ้าฝ่ายผลิตแห่งประเทศไทย อำเภอแม่เมาะ จังหวัดลำปาง
ครั้งที่ ๑/๒๕๖๒ วันพฤหัสบดีที่ ๒๕ เมษายน ๒๕๖๒ เวลา ๑๓.๓๐ น.
ณ ห้องประชุม M.๑ อาคารที่ทำการเหมือง

.....

ผู้มาประชุม

ที่ปรึกษาคณะกรรมการมวลชนสัมพันธ์

- | | |
|--------------------------------|---|
| ๑. พระครูวิสุทธิศีลประสิทธิ์ | เจ้าคณะตำบลบ้านเสด็จ |
| ๒. นายพิทักษ์ วิทยญา | (ผู้แทน) สาธารณสุขอำเภอเมืองลำปาง |
| ๓. นางณพัทธ์สนธิ์ พานศิริวรกุล | (ผู้แทน) ผู้อำนวยการโรงเรียนชุมชนบ้านทราย |
| ๔. นายเสริมศักดิ์ นาคอ่อน | ผู้อำนวยการโรงเรียนสบป่าดงวิทยา |

คณะกรรมการมวลชนสัมพันธ์

- | | |
|-------------------------------|--|
| ๑. นายประจวบ ดอนคำมูล | ผู้ช่วยผู้อำนวยการฝ่ายวางแผนและบริหารเหมืองแม่เมาะ |
| ๒. นายเกษม มงคลเกียรติชัย | ผู้ช่วยผู้อำนวยการฝ่ายวางแผนและบริหารเหมืองแม่เมาะ-๒ |
| ๓. นายชูชีพ บุนนาค | นายกเทศมนตรีตำบลแม่เมาะ |
| ๔. นางอมอร ณ ลำปาง | ผู้อำนวยการกองสาธารณสุขและสิ่งแวดล้อม |
| ๕. นายกระสิน เขียวปิง | ผู้อำนวยการโรงพยาบาลแม่เมาะ |
| ๖. นายไพบูลย์ อินแก้วนำ | (ผู้แทน) นายกองค้การบริหารส่วนตำบลจางเหนือ |
| ๗. น.ส.บุษราคัม แจ่มห่มเครือ | (ผู้แทน) นายกองค้การบริหารส่วนตำบลบ้านดง |
| ๘. นางกันยา กันอ้อย | (ผู้แทน) ประธานสภาองค์การบริหารส่วนตำบลบ้านดง |
| ๙. นายสว่าง คำภีระ | (ผู้แทน) นายกองค้การบริหารส่วนตำบลบ้านเสด็จ |
| ๑๐. น.ส.รัตติยากร ลังกาไชย | (ผู้แทน) รองปลัดองค์การบริหารส่วนตำบลบ้านเสด็จ |
| ๑๑. น.ส.ผ่องพรรณณี ออมแก้ว | (ผู้แทน) นายกองค้การบริหารส่วนตำบลสบป่าด |
| ๑๒. นายผจญ ชุ่มวงศ์ | กำนันตำบลจางเหนือ |
| ๑๓. นายประสงค์ คำฟูบุตร | กำนันตำบลบ้านดง |
| ๑๔. นายกิตติชัย กันแก้ว | กำนันตำบลนาสัก |
| ๑๕. นายอนันต์ กันทะอุ | ผู้ใหญ่บ้านทางสูง |
| ๑๖. นางสาวอำไพ สมดวง | ผู้ใหญ่บ้านแม่เมาะสถานี |
| ๑๗. นายอบ สอนทิพย์ | ผู้ใหญ่บ้านปางชัย |
| ๑๘. นางแสงจันทร์ มูลขาว | ผู้ใหญ่บ้านห้วยคิง |
| ๑๙. นางอริสสร่า เครือบุญมา | ผู้ใหญ่บ้านใหม่นาแหม |
| ๒๐. น.ส.ประภาวรรณ ดีประสิทธิ์ | (ผู้แทน) ผู้ใหญ่บ้านเวียงสวรรค์ |
| ๒๑. นายดวงดี หลีกคำ | (ผู้แทน) ผู้ใหญ่บ้านเวียงหงส์ล้านนา |
| ๒๒. นายบุญเทียม จันทรวงศ์ | ผู้ใหญ่บ้านกอรวก |
| ๒๓. นางสมจิต พลเคน | ผู้ใหญ่บ้านทาน |
| ๒๔. นายณัฐวุฒิ สุยะสีบ | ผู้ใหญ่บ้านวังตม |

๒๕. นายฉลองชัย	ทิพย์ธารากร	ผู้ใหญ่บ้านจางเหนือพัฒนา
๒๖. นายสุคำ	วังซ้าย	ผู้ใหญ่บ้านดง
๒๗. นายนิพล	อัครวีรพัฒนา	ผู้ใหญ่บ้านท่าสี่
๒๘. นายดี	นันทะเสน	(ผู้แทน) ผู้ใหญ่บ้านจำปุย
๒๙. นายประจักษ์	ชาติสีบ	ผู้ใหญ่บ้านสวนป่าแม่เมาะ
๓๐. นายคำผาย	จีระเดช	ผู้ใหญ่บ้านหัวฝายหลายทุ่ง
๓๑. นายรัตน์	อุหม่อง	ผู้ใหญ่บ้านแม่จาง
๓๒. นายดำเนิน	สังขวารี	ผู้ใหญ่บ้านปางปวย
๓๓. นายสว่าง	วงศ์นาสั๊ก	ผู้ใหญ่บ้านนาสั๊ก
๓๔. นายเสมียน	แก้วไชยวงศ์	ผู้ใหญ่บ้านใหม่รัตนโกสินทร์
๓๕. นายศรีมา	แก้วรวม	ผู้ใหญ่บ้านแม่หลวง
๓๖. นายณรงค์เดช	วงศ์อ้าย	ผู้ใหญ่บ้านช่วงม่วง
๓๗. นายสุภาพ	คำฟูบุตร	ผู้ใหญ่บ้านจำค่า
๓๘. นายสิทธิ	สิงห์คำ	(ผู้แทน) ผู้ใหญ่บ้านปางอ้อม
๓๙. น.ส.สุทิตา	แก้วอินถา	(ผู้แทน) ผู้ใหญ่บ้านห้วยยาง
๔๐. นายสมจิตร	ปัญญาทา	ผู้ใหญ่บ้านห้วยน้ำเค็ม
๔๑. นางพัชรินทร์	เรือนทิ	(ผู้แทน) ผู้ใหญ่บ้านทรายทองพัฒนา
๔๒. น.ส.บุญเทียม	วงศ์อ่อน	(ผู้แทน) ผู้ใหญ่บ้านเมาะพัฒนา
๔๓. นายไชยวุฒิ	หลักฐาน	ผู้ใหญ่บ้านห้วยยางพัฒนา
๔๔. นายองอาจ	พรหมพั่ง	ผู้ใหญ่บ้านห้วยหลวงพัฒนา
๔๕. น.ส.ชยานันท์	พูนจันทร์	(ผู้แทน) ผู้ใหญ่บ้านห้วยเตี๋ยพัฒนา
๔๖. น.ส.ณัชชา	จิจุ	(ผู้แทน) ผู้ใหญ่บ้านสบป่าด
๔๗. นายจรัล	เหลือบจำเริญ	(ผู้แทน) ผู้ใหญ่บ้านสบเต็น
๔๘. นายสมจิตร	วงศ์ป็น	ผู้ใหญ่บ้านสวนป่าแม่จาง
๔๙. น.ส.โสภา	อินทวงศ์	ผู้ใหญ่บ้านห้วยรอกไม้
๕๐. นายอนุชิต	มิ่งฉาย	(ผู้แทน) ผู้ใหญ่บ้านใหม่ฉลองราช
๕๑. นางประนอม	พันธ์ใหญ่	ประธาน อสม.บ้านห้วยรอกไม้
๕๒. นางศิริพร	วงศ์คำ	ประธาน อสม.บ้านทางสูง
๕๓. นางสมพร	ชุมศรี	ประธาน อสม.บ้านแม่เมาะสถานี
๕๔. นางพัชรี	ไชยะเสน	ประธาน อสม.บ้านปางชัย
๕๕. นางจันทร์เที่ยง	กาสุวรรณ	ประธาน อสม.บ้านห้วยคิง
๕๖. นางวันดี	ผาทอง	ประธาน อสม.บ้านใหม่นาแหม
๕๗. นางกัลยา	วงศ์สถิต	ประธาน อสม.บ้านเมาะหลวง
๕๘. นางอรวรรณ	ศรีพจน์	ประธาน อสม.บ้านเวียงสุวรรณค์
๕๙. นางพิกุล	ทาสุวรรณ	ประธาน อสม.บ้านใหม่มงคล
๖๐. นางปัทมาภรณ์	อาจัญญภรณ์	ประธาน อสม.บ้านนาแหมพัฒนา
๖๑. นางวิลาสินี	รูปทอง	(ผู้แทน) ประธาน อสม.บ้านปางแท่น
๖๒. นางมาลี	เปี้ยสาย	ประธาน อสม.บ้านนาแช่

๖๓. นางบังอร	ยาวิเคียน	ประธาน อสม.บ้านกอรวก
๖๔. น.ส.อำพร	อินเขียวสาย	ประธาน อสม.บ้านทาน
๖๕. นางโสภา	อินตะวงค์	ประธาน อสม.บ้านวังตม
๖๖. นางวิจิตร	ใหม่แก้วสุข	ประธาน อสม.บ้านนาสันติราษฎร์
๖๗. นางน้อมนงค์	อินเขียวสาย	ประธาน อสม.บ้านจางเหนือพัฒนา
๖๘. น.ส.บุญศรี	วงค์สุทะ	(ผู้แทน) ประธาน อสม.บ้านหัวฝาย
๖๙. น.ส.ขวัญเรือน	ปิ่นตาเชื้อ	ประธาน อสม.บ้านตง
๗๐. นางพัชราภรณ์	อัครวีร์วัฒนา	ประธาน อสม.บ้านท่าสี่
๗๑. น.ส.สุพิน	บุญเจริญ	(ผู้แทน) ประธาน อสม.บ้านหัวฝายหลายทุ่ง
๗๒. นางสุกัณฑ์	จอมน้อย	ประธาน อสม.บ้านแม่จาง
๗๓. นางอรพินท์	วงค์นาสั๊ก	(ผู้แทน) ประธาน อสม.บ้านนาสั๊ก
๗๔. นางสุกัญญา	อินกาวิ	ประธาน อสม.บ้านใหม่รัตนโกสินทร์
๗๕. นายดอน	มะโนปิ่น	ประธาน อสม.บ้านสบจาง
๗๖. นางจินดา	ศรีใจวงค์	ประธาน อสม.บ้านช่วงม่วง
๗๗. นางนงเยาว์	จันตะวงค์	ประธาน อสม.บ้านจำค่า
๗๘. นางค่าน้อย	จันทร์ตะเคี้ยว	ประธาน อสม.บ้านปงอ้อม
๗๙. นางสมพร	ปาเครือ	ประธาน อสม.บ้านห้วยยาง
๘๐. นางน้อย	ปัญญาทา	ประธาน อสม.บ้านห้วยน้ำเค็ม
๘๑. นางอำพรรัตน์	งามขุนทด	ประธาน อสม.บ้านทรายทองพัฒนา
๘๒. นางสมควร	เทพภาพ	ประธาน อสม.บ้านเกาะพัฒนา
๘๓. น.ส.สมพร	ปาบุตร	(ผู้แทน) ประธาน อสม.บ้านห้วยยางพัฒนา
๘๔. นางอัสตาภรณ์	ตะพันธ์	ประธาน อสม.บ้านห้วยหลวงพัฒนา
๘๕. นางอัมพร	วงค์อ้าย	ประธาน อสม.บ้านสบเต็น
๘๖. นางแสงหล้า	ทองใหญ่	ประธาน อสม.บ้านสวนป่าแม่จาง
๘๗. นายสำราญ	พูลจันทร์	ประธาน อสม.บ้านสบเกาะ
๘๘. นางบุญส่ง	ลูใจค่า	ประธาน อสม.บ้านห้วยรากไม้
๘๙. นายสวัสดิ์	วงค์ชมพู	ประธาน อสม.บ้านปงต้นปิ่น
๙๐. นางรัตนา	อู่เงิน	ประธาน อสม.บ้านใหม่ฉลองราช
๙๑. นางทิพย์วรรณ	ปิงแก้ว	หัวหน้ากลุ่มงานบริการปฐมภูมิ และองค์กรรวม โรงพยาบาลแม่เกาะ
๙๒. นายวีรพงษ์	ศรีวิไลนุรักษ์	ผู้อำนวยการโรงพยาบาลส่งเสริมสุขภาพตำบลบ้านกอรวก
๙๓. นายมีศักดิ์	คำต้อยเครือ	ผู้อำนวยการโรงพยาบาลส่งเสริมสุขภาพตำบลบ้านทรายทอง
๙๔. นางปริศนา	สุวรรณราช	ผู้อำนวยการโรงพยาบาลส่งเสริมสุขภาพตำบลบ้านจำค่า
๙๕. นายทรงศิลป์	มะโน	(ผู้แทน) หัวหน้ากองชุมชนสัมพันธ์
๙๖. นางเกษศิริรินทร์	แปงเสน	หัวหน้ากองสิ่งแวดล้อมเหมือง
๙๗. น.ส.ศิริกัลยา	สุทธิวัฒน์	หัวหน้าแผนกวิชาการสิ่งแวดล้อมเหมือง

ผู้ไม่มาประชุม

- | | | |
|----------------------------------|--|---|
| ๑. พระสุวรรณวสุตโตโม | | เจ้าคณะตำบลแม่เมาะ |
| ๒. พระครูสุนทรปุญญาคม | | เจ้าคณะตำบลจางเหนือ |
| ๓. พระครูสถิตยวัรวพินิจ | | เจ้าคณะตำบลบ้านดง |
| ๔. พระใบฎีกานพฤทธิ์ สิทธิญาณามย์ | | เจ้าคณะตำบลนาสัก |
| ๕. พระครูประทีปปุลณทัตน์ | | เจ้าคณะตำบลสบป่าด |
| ๖. นางนันทิญา สุสา | | พัฒนาการประจำตำบลแม่เมาะ |
| ๗. นางนงครัก ภาคบุญ | | พัฒนาการประจำตำบลจางเหนือ |
| ๘. นางกัญญารัตน์ กิ่งกำ | | พัฒนาการประจำตำบลบ้านดง |
| ๙. นางสาวอภิญา คงขารี | | พัฒนาการประจำตำบลนาสัก |
| ๑๐. | | พัฒนาการประจำตำบลบ้านเสด็จ |
| ๑๑. นางรัตนา พุทธวงศ์ | | พัฒนาการประจำตำบลสบป่าด |
| ๑๒. นายถวิล สุกุลวรรณวงศ์ | | สาธารณสุขอำเภอแม่เมาะ |
| ๑๓. นายถนอม อุปพัฒนานันท์ | | ผู้อำนวยการโรงเรียนแม่เมาะวิทยา |
| ๑๔. นายสุภาพ หงส์สามสิบเจ็ด | | ผู้อำนวยการโรงเรียนกอรกวาศพิทยาสวรรค์ |
| ๑๕. นายยงเกียรติ อินทรเดช | | ผู้อำนวยการโรงเรียนบ้านท่าสี่ |
| ๑๖. นางทิพพา ใจใหญ่ | | ผู้อำนวยการโรงเรียนสบจางวิทยา |
| ๑๗. นายประวรรณ โชติระวีวรฤทธิ์ | | ผู้อำนวยการโรงเรียนบ้านจำค่า |
| ๑๘. นายวินัย แป้นน้อย | | ผู้อำนวยการโรงเรียนสบเมาะวิทยา |
| ๑๙. นายสมคิด เครือสบจาง | | ประธานสภาองค์การบริหารส่วนตำบลจางเหนือ |
| ๒๐. นางศิริพร เครือวงศ์ | | หัวหน้าสำนักปลัดองค์การบริหารส่วนตำบลบ้านดง |
| ๒๑. นายบุญเทียน กาคำ | | นายกองค์การบริหารส่วนตำบลนาสัก |
| ๒๒. นายสถิตย์ ปัญญาเย็น | | กำนันตำบลบ้านเสด็จ |
| ๒๓. นายถนอม กุลพิจนิจมาลา | | กำนันตำบลสบป่าด |
| ๒๔. นายสุรพล มณีวรรณ | | อุตสาหกรรมจังหวัดลำปาง (ฝ่ายเหมืองแร่) |
| ๒๕. นายไพรัตน์ เมืองดี | | กำนันตำบลแม่เมาะ |
| ๒๖. นายณัฐพงษ์ อบแก้ว | | ผู้ใหญ่บ้านห้วยเป็ด |
| ๒๗. นายบุญมา เกียงแก้ว | | ผู้ใหญ่บ้านห้วยรากไม้ |
| ๒๘. นายสันต์ แก้วประเทศ | | ผู้ใหญ่บ้านเมาะหลวง |
| ๒๙. นางสาวลักษณ์ เตชนันท์ | | ผู้ใหญ่บ้านนาแหมพัฒนา |
| ๓๐. นายสุวิน รูปทอง | | ผู้ใหญ่บ้านปางแทน |
| ๓๑. นายตี อินเตชะ | | ผู้ใหญ่บ้านนาสันติราษฎร์ |
| ๓๒. นายสมชาติ หละแหลม | | ผู้ใหญ่บ้านกลาง |
| ๓๓. นายแก้ว ลากมา | | ผู้ใหญ่บ้านแม่सान |
| ๓๔. นางพรรณวิไล จันมะโน | | ผู้ใหญ่บ้านสบจาง |
| ๓๕. นายบุญสวัสดิ์ โบกพันธ์ | | ผู้ใหญ่บ้านทุ่งเลางาม |
| ๓๖. ว่าที่ร.ต.ธีรยุทธ ธรรมสิทธิ์ | | ผู้ใหญ่บ้านทรายทอง |
| ๓๗. นายศรีทวน พาทุม | | ผู้ใหญ่บ้านสบเมาะ |

๓๘. นายศรีบุตร	มะติยา	ผู้ใหญ่บ้านปงตันป็น
๓๙. นายองอาจ	ทองสุข	ประธาน อสม.บ้านห้วยเป็ด
๔๐. นางบุษบา	ชุมภูสีบ	ประธาน อสม.บ้านเวียงหงส์ล้านนา
๔๑. นางอารีย์	บุญแพร่	ประธาน อสม.บ้านจำปุย
๔๒. นายอินจันทร์	อินตา	ประธาน อสม.บ้านกลาง
๔๓. นายพิเชษฐ์	ทิงวา	ประธาน อสม.บ้านแม่ส้าน
๔๔. นางรัตนาวพร	สอนเชื่อน	ประธาน อสม.บ้านสวนป่าแม่เกาะ
๔๕. นางสมจิต	ครองราษฎร์	ประธาน อสม.บ้านปางปวย
๔๖. นางเกตนรินทร์	หล้าวงศา	ประธาน อสม.บ้านวังน้ำตอง
๔๗. นางวัฒนา	แสนทิ	ประธาน อสม.บ้านแม่หลวง
๔๘. นายอนุฤทธิ์	อินปัญญา	ประธาน อสม.บ้านทุ่งเลางาม
๔๙. นางซื่อน	บุญเรือง	ประธาน อสม.บ้านทรายทอง
๕๐. นางพองคำ	โพธิ์ชื่น	ประธาน อสม.บ้านห้วยเตี๋ยพัฒนา
๕๑. นางนงคราญ	พงศ์จินดารัตน์	ประธาน อสม.บ้านสบป่าด
๕๒. นางดา	รินคำ	ประธาน อสม.บ้านแม่เกียง
๕๓. นายรัฐพงษ์	แสนคำวงศ์	ผู้อำนวยการโรงพยาบาลส่งเสริมสุขภาพตำบลบ้านทาน
๕๔. นายเจริญ	จักรเครือ	ผู้อำนวยการโรงพยาบาลส่งเสริมสุขภาพตำบลบ้านท่าสี่
๕๕. นางศศิธร	ศรีวิไลนุรักษ์	ผู้อำนวยการโรงพยาบาลส่งเสริมสุขภาพตำบลบ้านใหม่ รัตนโกสินทร์
๕๖. นางวรินทร์ฐิตา	สิทธิฤทธิ์	ผู้อำนวยการโรงพยาบาลส่งเสริมสุขภาพตำบลบ้านสบป่าด

ผู้เข้าร่วมประชุม

๑. น.ส.สุธิตา	ปงหาญ	ช่างระดับ ๗ แผนกส่งเสริมความสัมพันธ์ชุมชน
๒. นางสุภาวดี	ยิ้มบางอ้อ	พยาบาลวิชาชีพชำนาญการ
๓. น.ส.ผกาภานต์	ชาญชนะกิจ	นักวิชาการสาธารณสุข
๔. นายศุภชัย	ไชยมิตรชิต	ช่างระดับ ๘ กองชุมชนสัมพันธ์
๕. น.ส.พรพรรณ	หวังประดิษฐ์	นักวิทยาศาสตร์ระดับ ๖ กองสิ่งแวดล้อมเหมือง
๖. น.ส.กรวีร์	หงษ์ไต่	นักวิทยาศาสตร์ระดับ ๕ กองสิ่งแวดล้อมเหมือง
๗. น.ส.นุชจรินทร์	ติ้ะวงค์ษา	คนชำนาญงาน กองสิ่งแวดล้อมเหมือง

เปิดประชุมเวลา ๑๓.๔๘ น.

ระเบียบวาระที่ ๑ เรื่องที่ประธานแจ้งให้ที่ประชุมทราบ

๑.๑ แจ้งความคืบหน้าการโอนเงินเข้าบัญชีกองทุนทั้ง ๖ ตำบล ดังนี้

- บัญชีกองทุนเฝ้าระวังสุขภาพประชาชนรอบพื้นที่เหมืองแร่ลิกไนต์

เลขาฯ ชี้แจงเรื่องการนำเงินเข้าบัญชีกองทุนเฝ้าระวังสุขภาพประชาชนรอบพื้นที่เหมืองแร่ลิกไนต์ ประจำปี ๒๕๖๒ ทั้ง ๖ ตำบล ตำบลละ ๑๐๐,๐๐๐ บาท ซึ่งดำเนินการแล้วเสร็จไปเมื่อวันที่ ๑๑ มกราคม ๒๕๖๒ แสดงรายละเอียดดังตารางที่ ๑

ตารางที่ ๑ รายละเอียดบัญชีกองทุนเฝ้าระวังสุขภาพประชาชนรอบพื้นที่เหมืองแร่ลิกไนต์

ตำบล	ยอดเงินคงเหลือ จากปี ๒๕๖๑ (บาท)	ยอดเงินนำเข้า ประจำปี ๒๕๖๒ (บาท)	ยอดเงินรวม (บาท)	หมายเหตุ
แม่เมาะ	๙๒,๗๗๐.๒๘	๑๐๐,๐๐๐	๑๙๒,๗๗๐.๒๘	ใช้เงินสดคงเหลือเป็นค่าใช้จ่ายในการ จัดประชุมครั้งที่ ๑/๒๕๖๒ จำนวน ๓,๒๐๐ บาท
สบป่าด	๙๕,๐๙๒.๕๑	๑๐๐,๐๐๐	๑๙๕,๐๙๒.๕๑	ใช้เงินสดคงเหลือเป็นค่าใช้จ่ายในการ จัดประชุมครั้งที่ ๑/๒๕๖๒ จำนวน ๒,๐๙๖.๕๐ บาท
บ้านดง	๑๐๐,๘๕๖.๓๒	๑๐๐,๐๐๐	๑๙๖,๘๕๖.๓๒	เบิกเป็นค่าใช้จ่ายในการจัดประชุม ครั้งที่ ๑/๒๕๖๒ จำนวน ๔,๐๐๐ บาท
จางเหนือ	๑๐๓,๕๐๘.๙๑	๑๐๐,๐๐๐	๒๐๒,๐๐๒.๙๑	เบิกเป็นค่าใช้จ่ายในการจัดประชุม ครั้งที่ ๑/๒๕๖๒ จำนวน ๓,๕๐๐ บาท
นาสัก	๑๐๒,๒๕๖.๖๐	๑๐๐,๐๐๐	๒๐๒,๒๕๖.๖๐	ใช้เงินสดคงเหลือเป็นค่าใช้จ่ายในการ จัดประชุมครั้งที่ ๑/๒๕๖๒ จำนวน ๒,๓๘๔.๕๐ บาท
บ้านเสด็จ	๙๕,๘๘๓.๒๕	๑๐๐,๐๐๐	๑๙๕,๘๘๓.๒๕	ใช้เงินสดคงเหลือเป็นค่าใช้จ่ายในการ จัดประชุมครั้งที่ ๑/๒๕๖๒ จำนวน ๓,๗๘๘.๕๐ บาท

- บัญชีกองทุนพัฒนาหมู่บ้านรอบพื้นที่เมืองแรลิกไนต์
 เลขาวๆ ชี้แจงเรื่องการนำเงินเข้าบัญชีกองทุนพัฒนาหมู่บ้านรอบพื้นที่เหมืองแรลิกไนต์
 ประจำปี ๒๕๖๒ ทั้ง ๖ ตำบล ตำบลละ ๑๐๐,๐๐๐ บาท ซึ่งดำเนินการแล้วเสร็จไปเมื่อวันที่ ๑๑
 มกราคม ๒๕๖๒ แสดงรายละเอียดดังตารางที่ ๒

ตารางที่ ๒ รายละเอียดบัญชีกองทุนเฝ้าระวังสุขภาพประชาชนรอบพื้นที่เหมืองแรลิกไนต์

ตำบล	ยอดเงินคงเหลือ จากปี ๒๕๖๑ (บาท)	ยอดเงินนำเข้า ประจำปี ๒๕๖๒ (บาท)	ยอดเงินรวม (บาท)	หมายเหตุ
แม่เมาะ	๔๘,๔๕๒.๓๗	๑๐๐,๐๐๐	๑๔๘,๔๕๒.๓๗	ใช้เงินสดคงเหลือเป็นค่าใช้จ่ายในการ จัดประชุมครั้งที่ ๑/๒๕๖๒ จำนวน ๓,๒๐๐ บาท
สบป่าด	๙๙,๖๒๙.๖๖	๑๐๐,๐๐๐	๑๙๙,๖๒๙.๖๖	ใช้เงินสดคงเหลือเป็นค่าใช้จ่ายในการ จัดประชุมครั้งที่ ๑/๒๕๖๒ จำนวน ๒,๐๙๖.๕๐ บาท
บ้านดง	๕๘,๔๔๖.๓๙	๑๐๐,๐๐๐	๑๕๘,๔๔๖.๓๙	เบิกเป็นค่าใช้จ่ายในการจัดประชุม ครั้งที่ ๑/๒๕๖๒ จำนวน ๔,๐๐๐ บาท
จางเหนือ	๙๗,๓๕๒.๑๒	๑๐๐,๐๐๐	๑๙๗,๓๕๒.๑๒	เบิกเป็นค่าใช้จ่ายในการจัดประชุม ครั้งที่ ๑/๒๕๖๒ จำนวน ๓,๕๐๐ บาท
นาสัก	๗๗,๙๒๘.๓๘	๑๐๐,๐๐๐	๑๗๗,๙๒๘.๓๘	ใช้เงินสดคงเหลือเป็นค่าใช้จ่ายในการ จัดประชุมครั้งที่ ๑/๒๕๖๒ จำนวน ๒,๓๘๔.๕๐ บาท
บ้านเสด็จ	๘,๕๓๔.๒๘	๑๐๐,๐๐๐	๑๐๘,๕๓๔.๒๘	ใช้เงินสดคงเหลือเป็นค่าใช้จ่ายในการ จัดประชุมครั้งที่ ๑/๒๕๖๒ จำนวน ๓,๗๘๘.๕๐ บาท

ที่ประชุมรับทราบ

๑.๒ แจ้งเรื่องการทบทวนคำสั่งแต่งตั้งคณะกรรมการมวชนสัมพันธ์ โครงการเหมืองแร่ลิกันต์ การไฟฟ้าฝ่ายผลิตแห่งประเทศไทย อำเภอมแม่เมาะ จังหวัดลำปาง

เลขาฯ มีการทบทวนคำสั่งแต่งตั้งคณะกรรมการมวชนสัมพันธ์ โครงการเหมืองแร่ลิกันต์ประจำปี ๒๕๖๒ เนื่องจากมีคณะกรรมการบางท่านเกษียณอายุราชการ และบางท่านขอลาออกเนื่องจากติดภารกิจอื่น จึงมีการแต่งตั้งคณะกรรมการฯ ท่านใหม่แทน และทางทีมเลขาฯ ได้ดำเนินการออกหนังสือแต่งตั้งคณะกรรมการฯ ชุดใหม่ เสร็จเรียบร้อยแล้ว

ที่ประชุมรับทราบ

๑.๓ แจ้งความคืบหน้าการจัดส่งรายงานผลการดำเนินงานบริหารจัดการกองทุน โครงการเหมืองแร่ลิกันต์ ตามแนวทางของกรมอุตสาหกรรมพื้นฐานและการเหมืองแร่ ประจำปี ๒๕๖๑

เลขาฯ ฝ่ายเลขาฯ ได้ดำเนินการจัดทำรายงานฉบับสมบูรณ์ เพื่อเตรียมส่งให้หน่วยงานราชการที่เกี่ยวข้องแล้ว

ที่ประชุมรับทราบ

ระเบียบวาระที่ ๒ เรื่องที่ประชุมแจ้งให้ทราบ

๒.๑ สรุปผลการตรวจสอบสุขภาพประชาชนภายใต้โครงการกองทุนเฝ้าระวังสุขภาพประชาชนประจำปี ๒๕๖๒ โดยโรงพยาบาลแม่เมาะ

เลขาฯ เรียนเชิญคุณสุภาวดีฯ จากโรงพยาบาลแม่เมาะนำเสนอสรุปผลการตรวจสอบสุขภาพประชาชนฯ

คุณสุภาวดีฯ สรุปภาพรวมผลการตรวจสอบสุขภาพประชาชนทั้ง ๖ ตำบล มีผู้ที่เข้ารับการตรวจทั้งหมด ๑,๖๗๐ คน แบ่งเป็นตำบลนาสัก ๒๗๒ คน ตำบลจางเหนือ ๒๕๖ คน ตำบลบ้านดง ๒๗๐ คน ตำบลบ้านเสด็จ ๓๖๘ คน ตำบลแม่เมาะ ๒๘๗ คน และตำบลสบป่าด ๒๑๗ คน ส่วนใหญ่อายุ ๕๑-๖๐ ปี เป็นผู้หญิงมากกว่าผู้ชาย รายละเอียดดังภาพที่ ๑ และ ๒

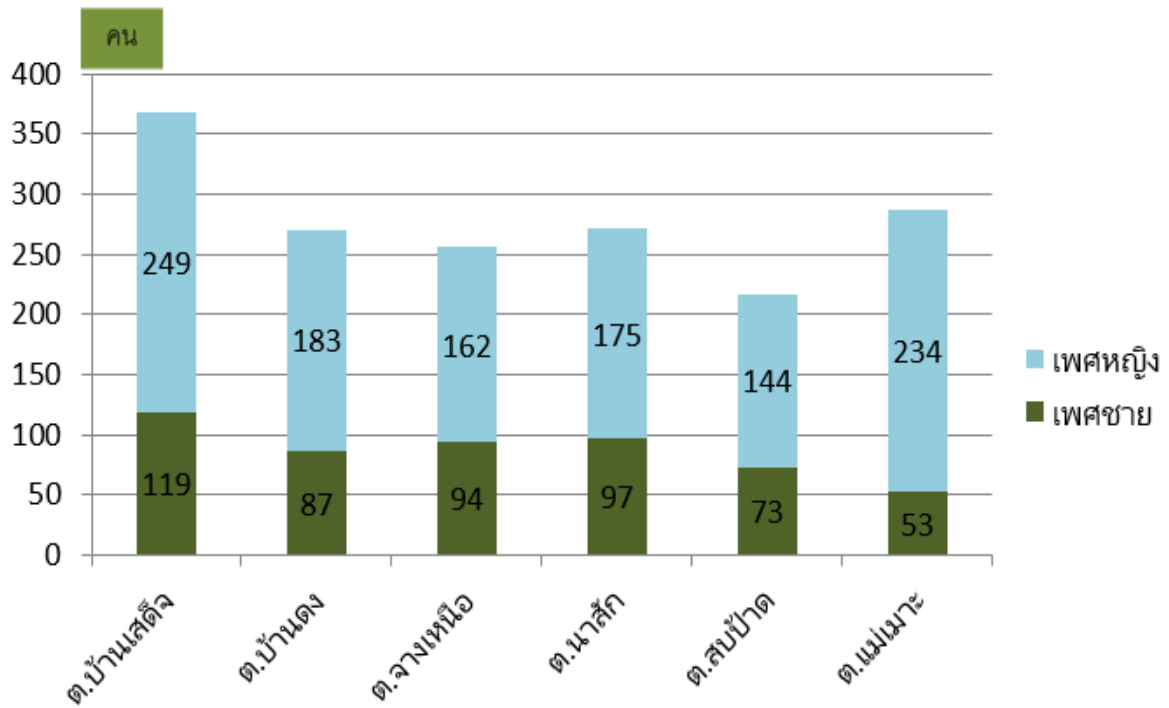

ภาพที่ ๑ จำนวนคนของประชาชนที่เข้ารับการตรวจสุขภาพ แยกตามเพศ

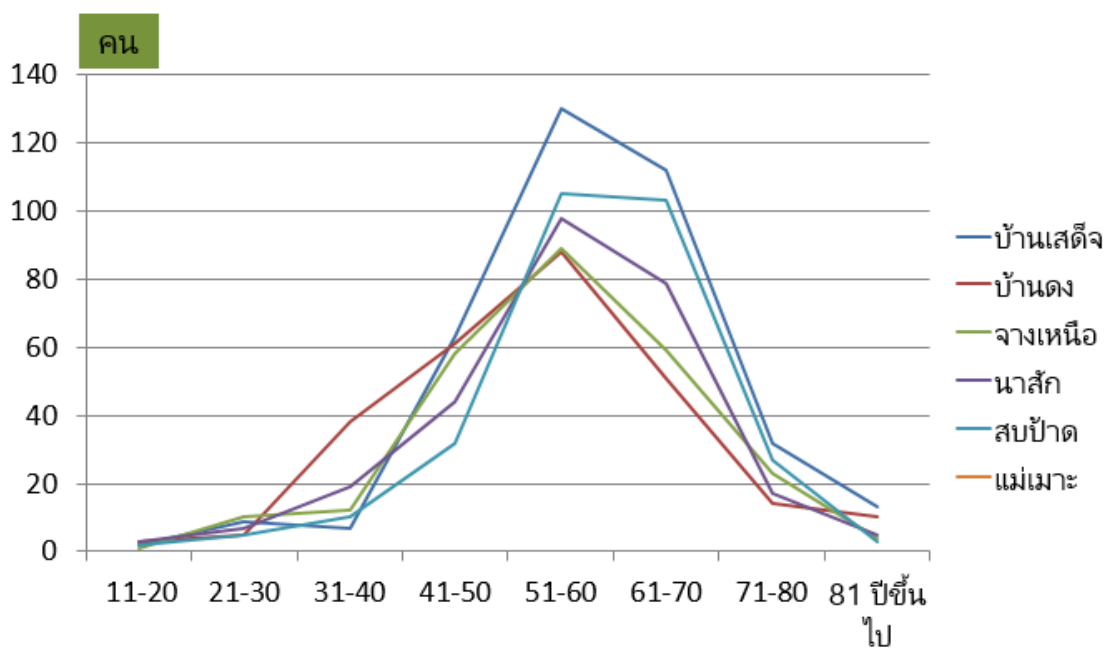

ภาพที่ ๒ จำนวนคนของประชาชนที่เข้ารับการตรวจแยกตามช่วงอายุและตำบล

จากการสัมภาษณ์พบว่าผู้เข้ารับการตรวจส่วนใหญ่มีปัจจัยเสี่ยง ได้แก่ โรคประจำตัว สูบบุหรี่ และ ดื่มสุรา แสดงผลแยกเป็นรายตำบลดังภาพที่ ๓

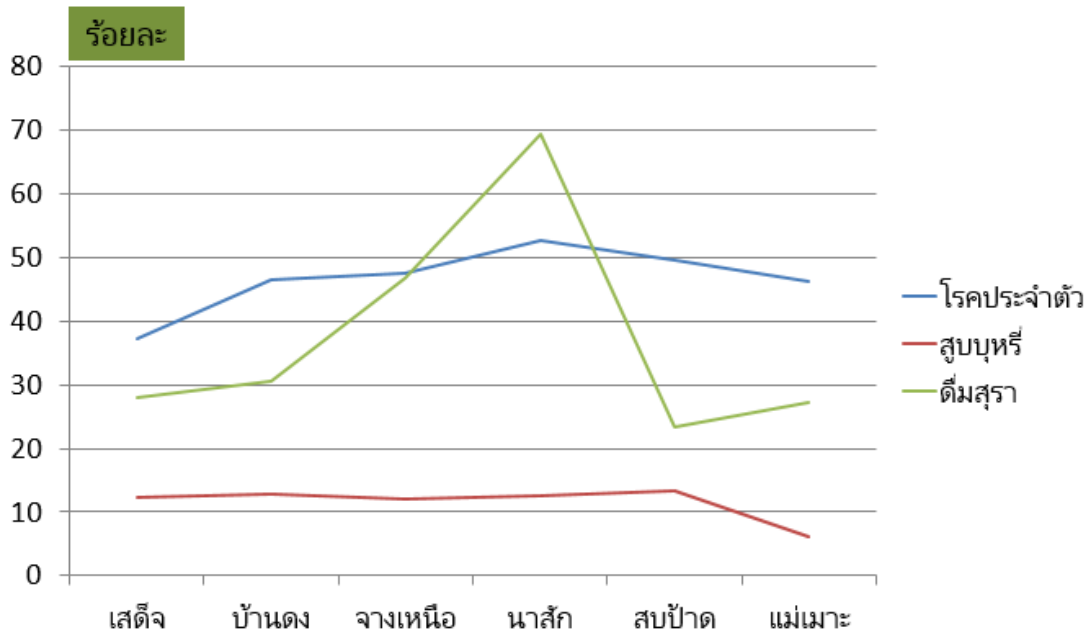

ภาพที่ ๓ ร้อยละประวัติโรคประจำตัว การสูบบุหรี และการดืมสุรา ของประชาชนที่เข้ารับการตรวจแยกตำบล

สำหรับค่าดัชนีมวลกาย สามารถแบ่งเกณฑ์การตรวจได้ตามตารางที่ ๒ โดยตรวจพบ ค่า BMI ที่ไม่ได้ตามมาตรฐาน คืออยู่ในเกณฑ์ผอม มีโรคอ้วนระดับ ๑, ๒ และ ๓ ซึ่งแสดงผลแยกเป็นรายตำบล ดังภาพที่ ๔

ตารางที่ ๓ เกณฑ์ประเมินค่าดัชนีมวลกาย (BMI)

BMI (น้ำหนัก kg/ ส่วนสูง m ^๒)	อยู่ในเกณฑ์	ผลการประเมิน
น้อยกว่า ๑๘.๕๐	น้ำหนักน้อย / ผอม	มากกว่าคนปกติ
ระหว่าง ๑๘.๕๐ – ๒๒.๙๐	ปกติ (สุขภาพดี)	เท่าคนปกติ
ระหว่าง ๒๓ – ๒๔.๙๐	ท้วม / โรคอ้วนระดับ ๑	อันตรายระดับ ๑
ระหว่าง ๒๕ – ๒๙.๙๐	อ้วน / โรคอ้วนระดับ ๒	อันตรายระดับ ๒
มากกว่า ๓๐	อ้วนมาก / โรคอ้วนระดับ ๓	อันตรายระดับ ๓

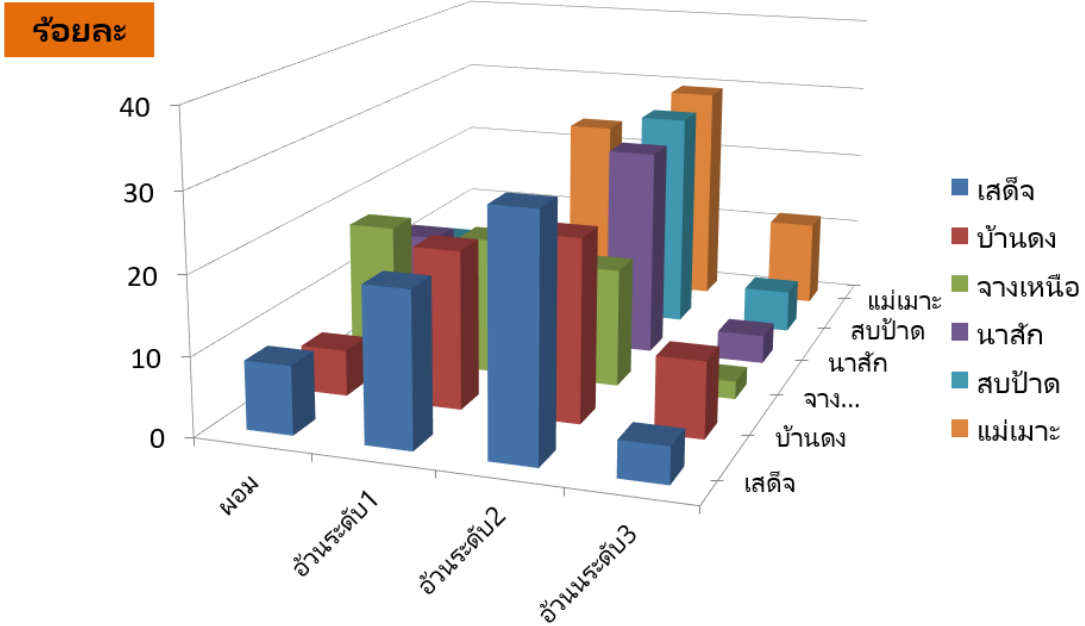

ภาพที่ ๔ กราฟแสดงร้อยละของประชาชนที่มีค่าดัชนีมวลกายไม่ได้ตามมาตรฐาน

ค่าความดันโลหิต ได้ตรวจพบผู้ที่มีความดันโลหิตเกินกว่าเกณฑ์มาตรฐาน คือมากกว่า ๑๔๐/๙๐ mm/Hg โดยมีตำบลบ้านเสต็จพบมากที่สุดร้อยละ ๑๖ รองลงมาเป็นตำบลจางเหนือ ร้อยละ ๑๓.๓ และตำบลแม่เมาะร้อยละ ๑๑.๙ ตามลำดับ ดังภาพที่ ๕

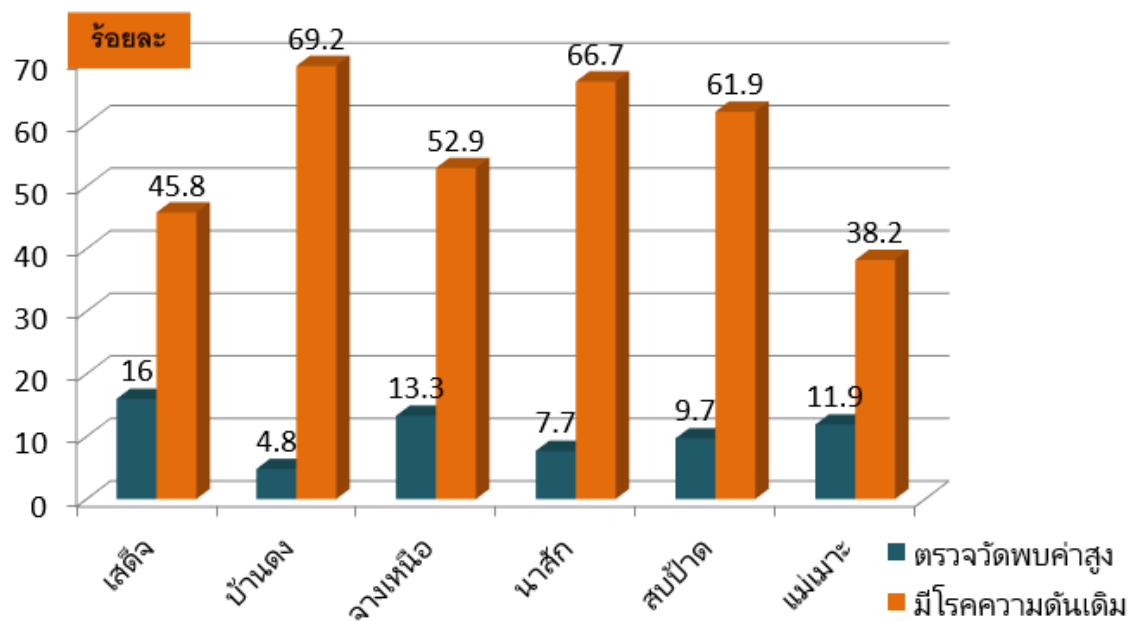

ภาพที่ ๕ ร้อยละของประชาชนที่มีค่าความดันสูงกว่า ๑๔๐/๙๐ mm/Hg เปรียบเทียบกับประวัติโรคความดันสูงเดิม

สำหรับผลการตรวจร่างกายทั่วไปโดยแพทย์ที่พบความผิดปกติ แยกตามระบบ พบว่า

๑) ระบบ หู ตา คอ จมูก (EENT) ส่วนมากตรวจพบประชาชนมีต้อเนื้อ ต้อลม และโรคทางปริทันต์ เฉลี่ยทุกตำบล ร้อยละ ๕๔.๓

๒) ระบบหัวใจและหลอดเลือด (Heart) พบการเต้นของหัวใจที่ผิดปกติ มีความสัมพันธ์กับโรคประจำตัวเดิมคือ โรคหัวใจ ส่วนมากได้รับการรักษาอยู่แล้ว

ผลการตรวจเอกซเรย์ทรวงอก พบว่ามีผู้เข้ารับการเอกซเรย์จำนวน ๑,๖๖๐ คน จากผู้เข้ารับการตรวจสุขภาพทั้งหมด ๑,๖๗๐ คน คิดเป็นร้อยละ ๙๙.๔ ในจำนวนที่เข้ารับการตรวจ พบความผิดปกติ ๒๓๙ คน คิดเป็นร้อยละ ๑๔.๔ มีโรคประจำตัว ๑๔๑ ราย คิดเป็นร้อยละ ๕๙ ในจำนวนผิดปกติ พบว่า

๑) มีความผิดปกติจากกระดูกสันหลังคด และรอยโรคเดิม จำนวน ๗๕ คน

๒) หัวใจโตเล็กน้อย ๙๑ คน ในจำนวนนี้มีหัวใจโตมากต้องพบแพทย์ ๑ คน

๓) พบจุดที่ปอด ก้อนหินปูน สงสัยมีน้ำในช่องปอด ฯ จำนวน ๗๑ คน

ทั้งนี้ ได้แนบแผ่นซีดีผลการตรวจเอกซเรย์ทรวงอก พร้อมกับใบรายงานผลตรวจเพื่อส่งให้กับโรงพยาบาลส่งเสริมสุขภาพตำบลทุกตำบลแล้ว

สำหรับการตรวจความสมบูรณ์ของเม็ดเลือด (CBC) ที่ผิดปกติ พบว่า มีค่าฮีโมโกลบิน (Hb) และค่าฮีมาโทคริต (Hct) ต่ำกว่าปกติ ซึ่งอาจแปลผลได้ว่ามีภาวะโลหิตจาง ซึ่งมีความสัมพันธ์กับโรคเลือดและโรคหัวใจ เดิมจำนวน ๑๐ คน

จากการสำรวจความพึงพอใจในการให้บริการ พบว่าผู้เข้ารับบริการมีข้อเสนอแนะ ดังต่อไปนี้

๑) อยากให้มีการประชาสัมพันธ์ให้มากกว่านี้

๒) อยากให้ตรวจครบทุกรายการ เช่น ไขมัน

๓) ส่งชื่อมาแล้วแต่ไม่มีในระบบทำให้การลงทะเบียนล่าช้า

๔) อยากให้แจ้งเวลาที่มาตรวจให้ชัดเจนมากขึ้น เนื่องจากเกิดความเข้าใจผิด

๕) อยากให้มี x-ray ช่องท้องด้วย

๖) ห้องเปลี่ยนเสื้อผ้ารอก x-ray ควรทำให้ดีกว่านี้

๗) ควรเพิ่มรายการตรวจให้มากขึ้น เช่น การตรวจคลื่นหัวใจ

๘) แต่ละชั้นตอนอยากให้เพิ่มความละเอียดในการตรวจ

ประธานฯ สอบถามว่าผู้ที่ถูกตรวจพบว่าเป็นโรคหัวใจโต เจ้าหน้าที่ได้แจ้งให้พบแพทย์หรือยัง

คุณสุภาวดี ได้ทำการนัดหมายแล้ว

ประธาน เป็นไปได้ไหมที่ครั้งต่อไปจะเสนอรายชื่อกลุ่มเสี่ยงให้มาเข้ารับการตรวจซ้ำอีก

เลขาฯ จะดำเนินการโดยคัดเอารายชื่อกลุ่มเสี่ยงจากปีก่อนแล้วแจ้งไปยังเจ้าตัวเพื่อให้มาเข้ารับการตรวจในปี นี้ ส่วนผลการตรวจสุขภาพรายบุคคลได้แจกไปแล้ว ส่วนของโรงพยาบาลส่งเสริมสุขภาพตำบลจะมอบให้ในวันนี้ และหลังจากนี้จะมีการเบิกจ่ายเงินค่าตรวจสุขภาพประจำปี ๒๕๖๑ ให้กับโรงพยาบาลแม่เมาะ

ที่ประชุมรับทราบ

๒.๒ สรุปผลการดำเนินโครงการภายใต้กองทุนพัฒนาหมู่บ้านรอบพื้นที่เหมืองแร่ลิกันต์ประจำปี ๒๕๖๑

- โครงการต่อยอดการจัดการขยะเปียกโดยใช้ไส้เดือน (๕ ตำบล ในอำเภอแม่เมาะ) โดยผู้ช่วยศาสตราจารย์กาญจน คุมา จากมหาวิทยาลัยราชภัฏลำปาง

เลขาฯ เรียนเชิญ ผศ.กาญจน คุมา จากมหาวิทยาลัยราชภัฏลำปาง นำเสนอรายงานผลการดำเนินงานโครงการ “การเสริมสร้างความรู้ในการคัดแยกขยะชุมชนจากต้นทางและการทำปุ๋ยอินทรีย์จากขยะในครัวเรือน”

คุณกาญจนฯ สรุปผลการดำเนินงาน โครงการ “การเสริมสร้างความรู้ในการคัดแยกขยะชุมชนจากต้นทางและการทำปุ๋ยอินทรีย์จากขยะในครัวเรือน” พื้นที่อำเภอแม่เมาะ ๕ ตำบล ภายใต้กิจกรรม : การเพาะและเลี้ยงไส้เดือนในการกำจัดขยะเพื่อผลิตปุ๋ยอินทรีย์ สำหรับใช้ในครัวเรือนและการเกษตรกรรมปลอดภัย โดยมี การดำเนินการ ๓ ขั้นตอน คือ

- ๑) การเพาะและเลี้ยงไส้เดือนในการกำจัดขยะเพื่อผลิตปุ๋ยอินทรีย์
- ๒) การคัดแยกแม่พันธุ์เพื่อการขยายพ่อแม่เลี้ยง
- ๓) การนำปุ๋ยอินทรีย์ไปใช้ประโยชน์

ปัจจุบันได้ดำเนินโครงการแล้วเสร็จทั้ง ๕ ตำบล เมื่อลงพื้นที่ไปติดตามผล พบว่า ชุมชนสามารถคัดแยกแม่พันธุ์เพื่อการขยายพ่อแม่เลี้ยง และมีการนำปุ๋ยอินทรีย์ไปใช้ประโยชน์ เป็นการสร้างอาชีพและรายได้ให้ชุมชนอีกทางหนึ่ง

- โครงการจัดซื้อเก้าอี้พลาสติกจำนวน ๔๐๐ ตัว เพื่อสาธารณประโยชน์ (ตำบลบ้านเสด็จ)

เลขาฯ ดำเนินโครงการแล้วเสร็จเมื่อวันที่ ๑๕ พฤษภาคม ๒๕๖๑ โดยทำการจัดซื้อและส่งมอบเก้าอี้พลาสติก จำนวน ๔๐๐ ตัว องค์กรบริหารส่วนตำบลบ้านเสด็จ โดยมีค่าใช้จ่ายทั้งหมด ๙๘,๐๐๐ บาท

ที่ประชุมรับทราบ

ระเบียบวาระที่ ๓ รับรองรายงานการประชุมครั้งที่ ๓/๒๕๖๑

เลขาฯ หากคณะกรรมการฯ ท่านใดมีความประสงค์แก้ไขรายงานการประชุมสามารถแจ้งได้

ที่ประชุมรับรองรายงานการประชุมครั้งที่ ๓/๒๕๖๑

ระเบียบวาระที่ ๔ เรื่องเสนอให้ที่ประชุมพิจารณา

๔.๑ สรุปการใช้งบประมาณจากกองทุนเฝ้าระวังสุขภาพประชาชนเหมืองแร่ลิกันต์ และกองทุนพัฒนาหมู่บ้านรอบพื้นที่เหมืองแร่ลิกันต์ ประจำปี ๒๕๖๑

เลขาฯ เลขาฯชี้แจงค่าใช้จ่ายจากกองทุนเฝ้าระวังสุขภาพประชาชนเหมืองแร่ลิกันต์ และกองทุนพัฒนาหมู่บ้านรอบพื้นที่เหมืองแร่ลิกันต์ ประจำปี ๒๕๖๑ ดังตาราง

กองทุนเฝ้าระวังสุขภาพประชาชนเมืองแร็กไนต์

รายละเอียด	รายรับ (บาท)	รายจ่าย (บาท)
เงินกองทุนเฝ้าระวังสุขภาพฯ ๖ ตำบล (หักค่าเบี้ยประชุม/ค่าเบรค)	๖๕๑,๑๘๖	-
ค่าตรวจสุขภาพและค่าจัดทำรายงานผล (ยังไม่ได้ดำเนินการเบิกจ่าย)	-	๕๕๖,๑๐๐
ค่าใช้จ่ายอื่นๆ (ค่าไว้นิล ค่าตอบแทน อสม. ค่าน้ำ/ค่าไฟ ค่าอาหารว่าง และ เบ็ดเตล็ดอื่นๆ)	-	๕๔,๖๗๐
รวม	๖๕๑,๑๘๖	๖๑๐,๗๗๐
คงเหลือ	๖๕๑,๑๘๖ - ๖๑๐,๗๗๐ = ๔๐,๔๑๖ บาท	

โดยเงินคงเหลือจะทำการเฉลี่ยคืนเข้าบัญชีกองทุนเฝ้าระวังสุขภาพฯ ทั้ง ๖ ตำบล

กองทุนพัฒนาหมู่บ้านรอบพื้นที่เมืองแร็กไนต์

พื้นที่	โครงการภายใต้กองทุนพัฒนา หมู่บ้านรอบพื้นที่เมืองแร็ก	ความคืบหน้าการ จัดส่งอุปกรณ์	ค่าใช้จ่าย (บาท)	คงเหลือ (บาท)
ตำบลแม่เมาะ	โครงการต่อยอดการจัดการ ขยะเปียกโดยใช้ไส้เดือน	ครบถ้วนแล้ว	๙๙,๑๘๐	๔๔,๔๕๒.๓๗
ตำบลสบป่าด		ครบถ้วนแล้ว	๖๖,๑๖๐	๙๙,๖๒๙.๖๖
ตำบลนาสัก		ครบถ้วนแล้ว	๗๘,๕๓๕	๗๗,๙๒๘.๓๘
ตำบลบ้านดง		ครบถ้วนแล้ว	๖๖,๑๖๐	๕๘,๔๔๖.๓๙
ตำบลจางเหนือ		ครบถ้วนแล้ว	๖๗,๘๑๐	๑๐๓,๕๐๒.๙๑
ตำบลบ้านเสด็จ	โครงการจัดซื้อเก้าอี้พลาสติก จำนวน ๔๐๐ ตัว เพื่อ สาธารณสุขประโยชน์	ดำเนินการแล้ว	๙๘,๐๐๐	๘,๕๔๓.๒๘

* สำหรับโครงการ โครงการต่อยอดการจัดการขยะเปียกโดยใช้ไส้เดือน ยังค้างจ่ายค่าน้ำมันให้ผู้สอนอีก ๓,๐๐๐ บาท

ที่ประชุมรับทราบ

๔.๒ เสนอและคัดเลือกโครงการภายใต้กองทุนพัฒนาหมู่บ้านรอบพื้นที่เหมืองแร่ลิกันไนด์ประจำปี ๒๕๖๒
 เลขานำเสนอโครงการของทั้ง ๖ ตำบล ที่ส่งมาในเบื้องต้น ดังตาราง

พื้นที่	โครงการที่เสนอ
ตำบลแม่เมาะ	- กลับไปทำประชาคมหมู่บ้านแล้วจะนำเสนอโครงการมายังทีมเลขานำ ในภายหลัง
ตำบลสบป่าด	- โครงการปรับปรุงภูมิทัศน์ภายในหมู่บ้าน - จัดซื้อพัดลม และเสื่อเพื่อใช้ประโยชน์ในงานของแต่ละหมู่บ้าน
ตำบลนาสัก	- จัดซื้อพัดลมติดตั้งที่สาธารณประโยชน์ของแต่ละหมู่บ้าน
ตำบลบ้านดง	- กลับไปทำประชาคมหมู่บ้านแล้วจะนำเสนอโครงการมายังทีมเลขานำ ในภายหลัง
ตำบลจางเหนือ	- จัดซื้อพัดลมไอน้ำ - จัดซื้อเครื่องวัดความดัน
ตำบลบ้านเสด็จ	- จัดซื้อเครื่องพ่นยากันยุง - จัดซื้อเครื่องวัดความดัน

คุณอบ ต้องการซื้อพัดลมไอน้ำไว้สำหรับงานสาธารณประโยชน์

คุณประภาวรรณ เสนอว่าอยากให้อยอดโครงการจัดการขยะของเทศบาล โดยเทศบาลเพิ่งแจกถังกำจัดขยะเปียกให้หมู่บ้านละ ๑๕๐ ถัง และเพื่อเป็นการป้องกันไม่ให้ขยะถูกรื้อคันกระจัดกระจาย อยากรได้ตะแกรงเหล็กมาล้อมถังขยะที่เทศบาลแจก เพื่อใช้งานควบคู่กัน

คุณสมจิตร ชาวบ้านหมู่ ๓ ขอเสนอให้จัดซื้อพัดลมและเสื่อเพื่อใช้ในกิจกรรมหมู่บ้าน

คุณเกษศิริ ท่านันบ้านดงแจ้งความประสงค์ว่าจะขอกลับไปทำประชาคมหมู่บ้านก่อนแล้วจะมาแจ้งภายหลัง

เลขานำ ตำบลแม่เมาะ กลับไปหารือกันก่อนแล้วค่อยแจ้งมาภายหลังได้

คุณผจญ ชาวตำบลจางเหนือขอแจ้งว่าต้องการทำโครงการจัดซื้อพัดลมไอน้ำและเครื่องวัดความดันสำหรับ อสม. โดยจะดำเนินการเอง

เลขานำ ขอสรุปว่า ตำบลแม่เมาะและตำบลบ้านดงจะไปหารือกันแล้วแจ้งมายังทีมเลขานำ ภายหลัง ส่วนตำบลนาสัก บ้านเสด็จ สบป่าด และจางเหนือ แจ้งโครงการที่ประสงค์ในที่ประชุมข้างต้น

ที่ประชุมรับทราบ

๔.๓ แผนการดำเนินงานกองทุนเฝ้าระวังสุขภาพประชาชนเมืองแรลิกไนต์ และกองทุนพัฒนาหมู่บ้านรอบพื้นที่เมืองแรลิกไนต์ ประจำปี ๒๕๖๒

เลขที่ เสนอแผนการดำเนินงานกองทุนเฝ้าระวังสุขภาพประชาชนเมืองแรลิกไนต์ และแผนการดำเนินงานกองทุนพัฒนาหมู่บ้านรอบพื้นที่เมืองแรลิกไนต์ประจำปี ๒๕๖๒ ดังตาราง

แผนงานโครงการตรวจสอบสุขภาพประชาชนสำหรับโครงการเมืองแรลิกไนต์ ประจำปี ๒๕๖๒

กิจกรรม	ปี ๒๕๖๒												ผู้รับผิดชอบ	
	ม.ค.	ก.พ.	มี.ค.	เม.ย.	พ.ค.	มิ.ย.	ก.ค.	ส.ค.	ก.ย.	ต.ค.	พ.ย.	ธ.ค.		
๑. ประชุมพิจารณาแผนดำเนินงานประจำปี ๒๕๖๒	■													คณะกรรมการฯ
๒. รวบรวมรายชื่อผู้ที่ต้องการตรวจสอบสุขภาพ และผู้ที่ต้องเฝ้าระวังเป็นพิเศษ (กลุ่มที่มีผล X-ray ผิดปกติ)	■	■	■	■	■									คณะกรรมการฯ
๓. ประชุมเตรียมการจัดโครงการตรวจสอบสุขภาพฯ					■	■								คณะกรรมการฯ
๔. ทำเรื่องจ้างหน่วยงานตรวจสอบสุขภาพ						■	■							คณะกรรมการฯ
๕. ตรวจสอบสุขภาพประชาชน							■	■	■	■	■			หน่วยงานตรวจสอบสุขภาพ
๖. รวบรวมข้อมูลจัดทำ Data Base ประชุมเพื่อสรุปผลการดำเนินงาน											■	■		เหมืองแม่เมาะร่วมกับ หน่วยงานตรวจสอบสุขภาพ
๗. จัดทำรายงานสรุปผลการตรวจสอบสุขภาพส่งให้หน่วยงานราชการ												■		คณะกรรมการฯ

หมายเหตุ ■ Plan
■ Actual

แผนงานโครงการพัฒนาหมู่บ้านรอบพื้นที่เมืองแรลิกไนต์ ประจำปี ๒๕๖๒

กิจกรรม	ปี ๒๕๖๒												ผู้รับผิดชอบ	
	ม.ค.	ก.พ.	มี.ค.	เม.ย.	พ.ค.	มิ.ย.	ก.ค.	ส.ค.	ก.ย.	ต.ค.	พ.ย.	ธ.ค.		
๑. การประชุมพิจารณาแผนการดำเนินงาน ๒๕๖๒	■													คณะกรรมการฯ
๒. พิจารณาคัดเลือกโครงการพัฒนาหมู่บ้านของแต่ละตำบล และดำเนินกิจกรรมโครงการพัฒนาฯ (ประชุมพิจารณาโดย คณะกรรมการฯ แต่ละตำบล)		■	■	■	■	■	■	■	■	■	■	■		คณะกรรมการฯ
๓. ประชุมติดตามความคืบหน้าโครงการพัฒนาฯ						■	■							คณะกรรมการฯ
๔. ประชุมเพื่อสรุปผลการดำเนินงาน											■	■		คณะกรรมการฯ
๕. จัดทำรายงานสรุปผลการดำเนินงานส่งให้หน่วยงานราชการ												■		คณะกรรมการฯ

หมายเหตุ ■ Plan
■ Actual

ที่ประชุมรับทราบ

ระเบียบวาระที่ ๕ เรื่องอื่นๆ

๕.๑ การเปลี่ยนแปลงระเบียบการเบิกจ่ายเงินกองทุนของธนาคาร

เลขาฯ แจ้งที่ประชุมถึงเรื่องการเปลี่ยนแปลงระเบียบการเบิกจ่ายเงินกองทุนของธนาคาร เนื่องจากบัญชีกองทุนเปิดในนามของบุคคล หากทำการถอนเงินต้องให้เจ้าของบัญชี (ผู้ที่เซ็นหลัก) ของบัญชีกองทุนนั้นๆ เป็นผู้ทำการถอนทุกครั้ง หากเจ้าของบัญชี (ผู้เซ็นหลัก) ไม่สามารถมาได้ ต้องทำหนังสือมอบฉันทะพร้อมให้บัตรประชาชนตัวจริงของเจ้าของบัญชี แก่ผู้รับมอบฉันทะ จึงจะสามารถเบิกถอนได้ ธนาคารให้คำแนะนำว่า หากไม่ต้องการรบกวนคณะกรรมการในส่วนราชการ กับผู้นำชุมชน ให้เปลี่ยนแปลงผู้เซ็นหลักของทุกบัญชีกองทุน เป็นผู้แทนจาก กฟผ. จึงขอสอบถามคณะกรรมการฯ ทุกท่านว่าเห็นด้วยกับเงื่อนไขหรือไม่

ที่ประชุมลงมติเห็นชอบให้เปลี่ยนแปลงผู้เซ็นหลักของทุกบัญชีกองทุน เป็นผู้แทนจาก กฟผ.

นางสาวศิริกัลยา สุทธิวัฒน์	บันทึกรายงาน
นายประจวบ ดอนคำมูล	ตรวจทาน

รายงานการประชุมคณะกรรมการมวชนสัมพันธ์
โครงการเหมืองแร่ลิกันต์ การไฟฟ้าฝ่ายผลิตแห่งประเทศไทย อำเภอแม่เมาะ จังหวัดลำปาง
ครั้งที่ ๒/๒๕๖๒ วันพฤหัสบดีที่ ๒๘ สิงหาคม ๒๕๖๒ เวลา ๑๓.๓๐ น.
ณ ห้องประชุม M.๑ อาคารที่ทำการเหมือง

.....

ผู้มาประชุม

ที่ปรึกษาคณะกรรมการมวชนสัมพันธ์

๑. พระครูอุปถัมภ์บุญญาคม ผลบุญโญ	เจ้าคณะอำเภอแม่เมาะ
๒. พระครูมนูญกิจปรีชา	เจ้าคณะตำบลแม่เมาะ เขต ๒
๓. พระครูสถิตยวัรวพินิจ	เจ้าคณะตำบลบ้านดง
๔. พระครูสุนทรบุญญาคม	เจ้าคณะตำบลนาสัก
๕. นางรัตนา พุทธวงศ์	พัฒนาการประจำตำบลแม่เมาะ
๖. นางสาวอภิญา คงซารี	พัฒนาการประจำตำบลสบป่าด
๗. นางคันสนีย์ คงแจง	พัฒนาการประจำตำบลบ้านดง
๘. น.ส.สุภาภรณ์ บุญสารวัง	พัฒนาการประจำตำบลจางเหนือ
๙. นางดวงนภา จุลละสร	พัฒนาการประจำตำบลนาสัก
๑๐. น.ส.มลิวรรณ พิมสาร	(แทน) พัฒนาการประจำตำบลบ้านเสด็จ
๑๑. นายถวิล สุกุลวรรณวงศ์	สาธารณสุขอำเภอแม่เมาะ
๑๒. นายบุญศักดิ์ นาคอ่อน	ผู้อำนวยการโรงเรียนสบป่าดวิทยา
๑๓. นายเฉลิมพล บรรจง	(แทน) ผู้อำนวยการโรงเรียนบ้านจำค่า
๑๔. นายวัฒน์ กอไธสง	ผู้อำนวยการโรงเรียนชุมชนบ้านทราย
๑๕. นางศิริพร เครือวงศ์	หัวหน้าสำนักปลัดองค์การบริหารส่วนตำบลบ้านดง

คณะกรรมการมวชนสัมพันธ์

๑. นายเกษม มงคลเกียรติชัย	ผู้ช่วยผู้อำนวยการฝ่ายวางแผนและบริหารเหมืองแม่เมาะ-๒
๒. น.ส.บุษราคัม แจ่มห่มเครือ	(แทน) นายกองค้การบริหารส่วนตำบลบ้านดง
๓. นายสว่าง จาคำมา	นายกองค้การบริหารส่วนตำบลจางเหนือ
๔. นายบุญเทียน กาคำ	นายกองค้การบริหารส่วนตำบลนาสัก
๕. นายมานพ ปัญญาเย็น	นายกองค้การบริหารส่วนตำบลบ้านเสด็จ
๖. นางอินธิลา ไชยวงศ์ษา	รองปลัดองค์การบริหารส่วนตำบลบ้านเสด็จ
๗. นางกันยา กันเอ้ย	(แทน) ประธานสภาองค์การบริหารส่วนตำบลบ้านดง
๘. นายประสงค์ คำฟูบุตร	กำนันตำบลบ้านดง
๙. นายจรัส พรหมวิชัย	(แทน) กำนันตำบลนาสัก
๑๐. นางเอมอร ณ ลำปาง	ผู้อำนวยการกองสาธารณสุขและสิ่งแวดล้อม
๑๑. นายบุญมา เกียงแก้ว	ผู้ใหญ่บ้านห้วยรากไม้ หมู่ ๒
๑๒. นายอนันต์ กันทะอุ	ผู้ใหญ่บ้านทางสูง หมู่ ๓
๑๓. นางทองอินทร์ ท้าวคำลือ	(แทน) ผู้ใหญ่บ้านแม่เมาะสถานี หมู่ ๔

๑๔. นายอบ	สอนทิพย์	ผู้ใหญ่บ้านปงชัย หมู่ ๕
๑๕. นางแสงจันทร์	มูลขาว	ผู้ใหญ่บ้านห้วยคิง หมู่ ๖
๑๖. นางอริสสร่า	เครือบุญมา	ผู้ใหญ่บ้านนาแถม หมู่ ๗
๑๗. น.ส. ประภาวรรณ	ดีประสิทธิ์	(แทน) ผู้ใหญ่บ้านเวียงสวรรค์ หมู่ ๘
๑๘. นายดวงดี	หลักคำ	(แทน) ผู้ใหญ่บ้านเวียงหงส์ล้านนา หมู่ ๑๒
๑๙. นายสิงห์คาน	มหามิตร	ผู้ใหญ่บ้านสบป่าด หมู่ ๑
๒๐. นายชนะชัย	วราชัยกุล	ผู้ใหญ่บ้านสบเต็น หมู่ ๒
๒๑. นายสมจิตร	วงศ์ป็น	ผู้ใหญ่บ้านสวนป่าแม่จาง หมู่ ๓
๒๒. นายศรีทวน	พาทุม	ผู้ใหญ่บ้านสบเมาะ หมู่ ๔
๒๓. นางสาวโสภา	อินทวงศ์	ผู้ใหญ่บ้านห้วยรากไม้ หมู่ ๕
๒๔. นายศรีบุตร	มะติยา	ผู้ใหญ่บ้านปงตันป็น หมู่ ๖
๒๕. นายณัฐพล	แก้วมา	(แทน) ผู้ใหญ่บ้านใหม่ฉลองราช หมู่ ๘
๒๖. นายสุคำ	วังซ้าย	ผู้ใหญ่บ้านดง หมู่ ๒
๒๗. นายนิพล	อัครวีรวัฒนา	ผู้ใหญ่บ้านท่าสี่ หมู่ ๓
๒๘. นายดี	นันทะเสน	(แทน) ผู้ใหญ่บ้านจำปุย หมู่ ๔
๒๙. นายประจักษ์	ชาติสืบ	ผู้ใหญ่บ้านสวนป่าแม่เมาะ หมู่ ๗
๓๐. นายคำผาย	จีระเดช	ผู้ใหญ่บ้านห้วยฝายหลายทุ่ง หมู่ ๘
๓๑. นางกุหลาบ	รัตนโชติ	(แทน) ผู้ใหญ่บ้านปงแท่น หมู่ ๑
๓๒. นายบุญเทียม	จันทร์วงศ์	ผู้ใหญ่บ้านกอรวก หมู่ ๓
๓๓. นางสมจิต	พลเคน	ผู้ใหญ่บ้านทาน หมู่ ๔
๓๔. นายณัฐวุฒิ	สุยะสืบ	ผู้ใหญ่บ้านวังตม หมู่ ๕
๓๕. นายฉลองชัย	ทิพย์ธารากร	ผู้ใหญ่บ้านจางเหนือพัฒนา หมู่ ๗
๓๖. นายสว่าง	วงศ์นาสั๊ก	ผู้ใหญ่บ้านนาสั๊ก หมู่ ๔
๓๗. นายเสมียน	แก้วไชยวงศ์	ผู้ใหญ่บ้านใหม่รัตนโกสินทร์ หมู่ ๕
๓๘. นางพรรณวิไล	จันมะโน	ผู้ใหญ่บ้านสบจาง หมู่ ๖
๓๙. นายศรีมา	แก้วรวม	ผู้ใหญ่บ้านแม่หล่าง หมู่ ๗
๔๐. นายณรงค์เดช	วงศ์อ้าย	ผู้ใหญ่บ้านช่วงม่วง หมู่ ๘
๔๑. นายสุภาพ	คำฟูบุตร	ผู้ใหญ่บ้านจำคำ หมู่ ๒
๔๒. ว่าที่ ร.ต.ธีรยุทธ	ธรรมสิทธิ์	ผู้ใหญ่บ้านทรายทอง หมู่ ๓
๔๓. นายสิทธิ	สิงห์คำ	ผู้ใหญ่บ้านปงอ้อม หมู่ ๔
๔๔. น.ส.สุทิตา	แก้วอินตา	(แทน) ผู้ใหญ่บ้านห้วยยาง หมู่ ๖
๔๕. นายวิชัย	ท้าวเมืองใจ	(แทน) ผู้ใหญ่บ้านห้วยน้ำเค็ม หมู่ ๗
๔๖. นายปกร	ชุ่นไช	(แทน) ผู้ใหญ่บ้านทรายทองพัฒนา หมู่ ๑๐
๔๗. น.ส.บุญเทียม	วงศ์อ่อน	(แทน) ผู้ใหญ่บ้านเมาะพัฒนา หมู่ ๑๒
๔๘. น.ส.จำเนียร	หมูแก้วเครือ	(แทน) ผู้ใหญ่บ้านห้วยยางพัฒนา หมู่ ๑๔
๔๙. นายองอาจ	พรหมพิง	ผู้ใหญ่บ้านห้วยหลวงพัฒนา หมู่ ๑๕
๕๐. นายประทีป	รุ่มรวย	ผู้ใหญ่บ้านห้วยเตี๊อพัฒนา หมู่ ๑๖
๕๑. นางประนอม	พันธ์ใหญ่	ประธาน อสม.บ้านห้วยรากไม้ หมู่ ๒

๕๒. นางศิริพร	วงศ์คำ	ประธาน อสม.บ้านหางสูง หมู่ ๓
๕๓. นางลำดวน	ใจลังกา	(แทน) ประธาน อสม.บ้านแม่เกาะสถานี หมู่ ๔
๕๔. นางพัชรี	ไชยะเสน	ประธาน อสม.บ้านปางชัย หมู่ ๕
๕๕. นางจันทร์เที่ยง	กาสุวรรณ	ประธาน อสม.บ้านห้วยคิง หมู่ ๖
๕๖. นางวันดี	ผาทอง	ประธาน อสม.บ้านใหม่นาแวม หมู่ ๗
๕๗. นางกัลยา	วงศ์สถิตย์	ประธาน อสม.บ้านเกาะหลวง หมู่ ๘
๕๘. นางอรวรรณ	ศรีพจน์	ประธาน อสม.บ้านเวียงสวรรค์ หมู่ ๙
๕๙. นางปัทมาภรณ์	อาจัญญภรณ์	ประธาน อสม.บ้านนาแวมพัฒนา หมู่ ๑๑
๖๐. นางฟองจันทร์	อินทร์จักร	(แทน) ประธาน อสม.บ้านนาเวียงหงส์ล้านนา หมู่ ๑๒
๖๑. นางสาวณัฐจิตา	โยธาวุธ	(แทน) ประธาน อสม.บ้านสบป่าด หมู่ ๑
๖๒. นางอัมพร	วงศ์อ้าย	ประธาน อสม.บ้านสบเต็น หมู่ ๒
๖๓. นางแสงหล้า	ทองใหญ่	ประธาน อสม.บ้านสวนป่าแม่จาง หมู่ ๓
๖๔. นางบุญส่ง	ลูใจคำ	ประธาน อสม.บ้านห้วยรากไม้ หมู่ ๕
๖๕. นางสาวพันธ์	ไชยเหล็ก	(แทน) ประธาน อสม.บ้านปางต้นปิน หมู่ ๖
๖๖. นางรัตนา	อู่เงิน	ประธาน อสม.บ้านใหม่ฉลองราช หมู่ ๘
๖๗. นางยุพิน	วงศ์อะทะ	ประธาน อสม. บ้านห้วยฝาย หมู่ ๑
๖๘. น.ส.ขวัญเรือน	ปิ่นตาเชื้อ	ประธาน อสม.บ้านดง หมู่ ๒
๖๙. นางรัตนภาพร	สอนเชื่อน	ประธาน อสม.บ้านสวนป่าแม่เกาะ หมู่ ๗
๗๐. นางคำปิ่น	ต้นสีบ	ประธาน อสม.บ้านห้วยฝายหลายทุ่ง หมู่ ๘
๗๑. นางจිරพร	หล้าปาวงค์	ประธาน อสม.บ้านปางแท่น หมู่ ๑
๗๒. นายธนาวุธ	สุวรรณนัง	(แทน) ประธาน อสม.บ้านนาแซ่ หมู่ ๒
๗๓. นางบังอร	ยาวิเคียน	ประธาน อสม.บ้านกอรวก หมู่ ๓
๗๔. นางวิจิตร	ใหม่แก้วสุข	ประธาน อสม.บ้านนาสันติราษฎร์ หมู่ ๖
๗๕. นางยุพิน	กันธิยาใจ	ประธาน อสม.บ้านจางเหนือพัฒนา หมู่ ๗
๗๖. น.ส.อรพินท์	วงศ์นาสัก	(แทน) ประธาน อสม.บ้านนาสัก หมู่ ๔
๗๗. นางสุกัญญา	อินกาวิ	ประธาน อสม.บ้านใหม่รัตนโกสินทร์ หมู่ ๕
๗๘. นายสุนนท์	ท้าวขว้าง	(แทน) ประธาน อสม.บ้านสบจาง หมู่ ๖
๗๙. นายเรวัฒน์	ยลสุวรรณ	(แทน) ประธาน อสม.บ้านแม่หลวง หมู่ ๗
๘๐. นางจินดา	ศรีใจวงศ์	ประธาน อสม.บ้านช่วงม่วง หมู่ ๘
๘๑. นางนงเยาว์	จันตะวงศ์	ประธาน อสม.บ้านจำคำ หมู่ ๒
๘๒. นายซื่อน	บุญเรือง	ประธาน อสม.บ้านทรายทอง หมู่ ๓
๘๓. นางคำน้อย	จันทร์ตะเคี้ยว	ประธาน อสม.บ้านปางอ้อม หมู่ ๔
๘๔. นางสมพร	ปาเครือ	ประธาน อสม.บ้านห้วยยาง หมู่ ๖
๘๕. นางน้อย	ปัญญาทา	ประธาน อสม.บ้านห้วยนาเค็ม หมู่ ๗
๘๖. นางอำพรรัตน์	งามชุมทศ	ประธาน อสม.บ้านทรายทองพัฒนา หมู่ ๑๐
๘๗. นางสงวนศรี	วงศ์แก้วมูล	ประธาน อสม.บ้านเกาะพัฒนา หมู่ ๑๒
๘๘. นางคำสุข	ศรีสุวรรณ	ประธาน อสม.บ้านห้วยยางพัฒนา หมู่ ๑๔
๘๙. นางอัสตาภรณ์	ตะพันธ์	ประธาน อสม.บ้านห้วยหลวงพัฒนา หมู่ ๑๕

๙๐. นางฟองคำ	โพธิ์ขึ้น	ประธาน อสม.บ้านห้วยเตี๋ยพัฒนา หมู่ ๑๖
๙๑. นางทิพย์วรรณ	ปิงแก้ว	หัวหน้ากลุ่มงานบริการปฐมภูมิและองค์รวมโรงพยาบาลแม่เมาะ
๙๒. นางวรินทร์ฐิตา	สิทธิฤทธิ	ผู้อำนวยการโรงพยาบาลส่งเสริมสุขภาพตำบลบ้านสบป่าด
๙๓. นายวีรพงษ์	ศรีวิสัยนุรักษ์	ผู้อำนวยการโรงพยาบาลส่งเสริมสุขภาพตำบลบ้านกอรวก
๙๔. นายรัฐพงษ์	แสนคำวงศ์	ผู้อำนวยการโรงพยาบาลส่งเสริมสุขภาพตำบลบ้านทาน
๙๕. นางศศิธร	ศรีวิสัยนุรักษ์	ผู้อำนวยการโรงพยาบาลส่งเสริมสุขภาพตำบลบ้านใหม่รัตนโกสินทร์
๙๖. นายมีศักดิ์	คำต้อยเครือ	ผู้อำนวยการโรงพยาบาลส่งเสริมสุขภาพตำบลบ้านทรายทอง
๙๗. นายธีรยุทธ	โพธิ์สุข	ผู้อำนวยการโรงพยาบาลส่งเสริมสุขภาพตำบลบ้านจำค่า
๙๘. นายเกษ	ยอดยิ่ง	หัวหน้ากองการแพทย์และอนามัยโรงไฟฟ้าแม่เมาะ
๙๙. นายศุภชัย	ไชยมมิตรชิต	(แทน) หัวหน้ากองชุมชนสัมพันธ์
๑๐๐. นางเกษศิริรินทร์ แปงเสน		หัวหน้ากองสิ่งแวดล้อมเมือง
๑๐๑. น.ส.ศิริกัลยา	สุทธิวัฒน์	หัวหน้าแผนกวิชาการสิ่งแวดล้อมเมือง

ผู้ไม่มาประชุม

๑. พระครูวิสุทธิศีลประสิทธิ์		เจ้าคณะตำบลบ้านเสด็จ
๒. นายกระสิน	เขียวปิง	ผู้อำนวยการโรงพยาบาลแม่เมาะ
๓. นายสุรพล	มณีวรรณ	ผู้แทนจากอุตสาหกรรมจังหวัดลำปาง (ฝ่ายเหมืองแร่)
๔. นายชาญยุทธ์	คำวรรณ	สาธารณสุขอำเภอเมืองลำปาง
๕. นายถนอม	อุพัฒนานันท์	ผู้อำนวยการโรงเรียนแม่เมาะวิทยา
๖. นางวาสนา	ปันทะ	รักษาการผู้อำนวยการโรงเรียนสบเมอะวิทยา
๗. นายยงเกียรติ	อินทรเดช	ผู้อำนวยการโรงเรียนบ้านท่าสี่
๘. นายสุภาพ	หงส์สามสิบเจ็ด	ผู้อำนวยการโรงเรียนอรรคจางเหนือพิทยาสวรรค์
๙. นางทิพพา	ใจใหญ่	ผู้อำนวยการโรงเรียนสบจางวิทยา
๑๐. นายสมคิด	เครือสบจาง	ประธานสภาองค์การบริหารส่วนตำบลจางเหนือ
๑๑. นายประจวบ	ดอนคำมูล	ผู้ช่วยผู้อำนวยการฝ่ายวางแผนและบริหารเหมืองแม่เมาะ
๑๒. นายชูชีพ	บุญนาค	นายกเทศมนตรีตำบลแม่เมาะ
๑๓. นายสุขเกษม	สุรียา	นายกองค์การบริหารส่วนตำบลสบป่าด
๑๔. นายไพรัตน์	เมืองดี	กำนันตำบลแม่เมาะ
๑๕. นายถนอม	กุลพินิจมาลา	กำนันตำบลบ้านสบป่าด
๑๖. นายผจญ	ชุ่มวงศ์	กำนันตำบลจางเหนือ
๑๗. นายณัฐพงษ์	อบแก้ว	ผู้ใหญ่บ้านห้วยเป็ด หมู่ ๑
๑๘. นายสันต์	แก้วประเทศ	ผู้ใหญ่บ้านแม่หลวง หมู่ ๘
๑๙. นางเสาวลักษณ์	เตชนันต์	ผู้ใหญ่บ้านนาแหมพัฒนา หมู่ ๑๑
๒๐. นายสมชาติ	หละหลวม	ผู้ใหญ่บ้านกลาง หมู่ ๕
๒๑. นายแก้ว	ลาภมา	ผู้ใหญ่บ้านแม่สำน หมู่ ๖
๒๒. นายตี	อินเดชะ	ผู้ใหญ่บ้านนาสันติราษฎร์ หมู่ ๖
๒๓. นายรัตน์	อุหม่อง	ผู้ใหญ่บ้านแม่จาง หมู่ ๑

๒๔. นายดำเนิน	สังขวารี	ผู้ใหญ่บ้านปางปวย หมู่ ๒
๒๕. นายบุญสวัสดิ์	โบพันธ์	ผู้ใหญ่บ้านทุ่งเลางาม หมู่ ๙
๒๖. นายองอาจ	ทองสุข	ประธาน อสม.บ้านห้วยเป็ด หมู่ ๑
๒๗. นางพิกุล	ทาสวรรณ	ประธาน อสม.บ้านใหม่มงคล หมู่ ๑๐
๒๘. นายสำราญ	พุลจันทร์	ประธาน อสม.บ้านสบเมาะ หมู่ ๔
๒๙. นางดา	รินคำ	ประธาน อสม.บ้านแม่เกียง หมู่ ๗
๓๐. นางรัตนา	อู่เงิน	ประธาน อสม.บ้านใหม่ฉลองราช หมู่ ๘
๓๑. นางพัชราภรณ์	อัครวีร์วัฒนา	ประธาน อสม.บ้านท่าสี่ หมู่ ๓
๓๒. นางอารีย์	บุญแพร่	ประธาน อสม.บ้านจำปุย หมู่ ๔
๓๓. นายอินจันทร์	อินตา	ประธาน อสม.บ้านกลาง หมู่ ๕
๓๔. นายพิเชษฐ์	ทิงวา	ประธาน อสม.บ้านแม่ส้าน หมู่ ๖
๓๕. นางสาวอำพร	อินเขียวสาย	ประธาน อสม.บ้านทาน หมู่ ๔
๓๖. นางโสภา	อินตะวงค์	ประธาน อสม.บ้านวังตม หมู่ ๕
๓๗. นางสุกัณฑ์	จอมน้อย	ประธาน อสม.บ้านแม่จาง หมู่ ๑
๓๘. นางสมจิต	ครองราชภูร์	ประธาน อสม.บ้านปางปวย หมู่ ๒
๓๙. นางเกตนรินทร์	หล้าวงศา	ประธาน อสม.บ้านวังน้ำตอง หมู่ ๓
๔๐. นายอนุฤทธิ์	อินปัญญา	ประธาน อสม.บ้านทุ่งเลางาม หมู่ ๙
๔๑. นายเจริญ	จักร์เครือ	ผู้อำนวยการโรงพยาบาลส่งเสริมสุขภาพตำบลบ้านท่าสี่
๔๒. นายสุรศักดิ์	ลิมสุวรรณ	หัวหน้ากองความปลอดภัย อาชีวอนามัย และ สภาพแวดล้อมในการทำงาน

ผู้เข้าร่วมประชุม

๑. น.ส.พรพรรณ	หวังประดิษฐ์	นักวิทยาศาสตร์ระดับ ๖ กองสิ่งแวดล้อมเหมือง
๒. น.ส.กรวีร์	หงษ์ไต้	นักวิทยาศาสตร์ระดับ ๕ กองสิ่งแวดล้อมเหมือง
๓. น.ส.นุชจรินทร์	ตะวงค์ษา	คนชำนานาญงาน กองสิ่งแวดล้อมเหมือง

เปิดประชุมเวลา ๑๓.๔๘ น. โดยรองประธานคณะกรรมการมวชนสัมพันธ์ เนื่องจากประธานฯ
ติดภารกิจ ไม่สามารถเข้าร่วมประชุมได้

ระเบียบวาระที่ ๑ เรื่องที่ประธานแจ้งให้ที่ประชุมทราบ

๑.๑ แจ้งยอดเงินคงเหลือในบัญชีกองทุนของทุกตำบล ดังนี้

เลขานฯ ชี้แจงยอดเงินคงเหลือกองทุนพัฒนาหมู่บ้านรอบพื้นที่เหมืองแร่ลิกันต์ และกองทุนเฝ้าระวังสุขภาพ
ประชาชนรอบพื้นที่เหมืองแร่ลิกันต์ ทั้ง ๖ ตำบล แสดงดังตารางที่ ๑

ตารางที่ ๑ รายละเอียดบัญชีกองทุนทั้ง ๒ กองทุน ของ ๖ ตำบล

ตำบล	ยอดเงินคงเหลือกองทุนพัฒนาหมู่บ้าน	ยอดเงินคงเหลือกองทุนเฝ้าระวังสุขภาพ
แม่เมาะ	๑๗,๖๗๐.๐๗ บาท	๙๕,๔๒๘.๙๕ บาท
สบป่าด	๓๑,๒๐๒.๓๖ บาท	๑๐๐,๓๔๐.๙๕ บาท
นาสัก	๒๗,๑๘๙.๗๖ บาท	๑๐๔,๒๒๗.๘๘ บาท
จางเหนือ	๒๑,๔๒๗.๔๔ บาท	๑๐๖,๒๖๑.๔๕ บาท
บ้านดง	๒๑,๗๒๘.๐๔ บาท	๑๐๒,๘๖๙.๓๐ บาท
บ้านเสด็จ	๑๘,๘๑๐.๔๒ บาท	๙๙,๓๕๗.๑๙ บาท

ที่ประชุมรับทราบ

ระเบียบวาระที่ ๒ รับรองรายงานการประชุมครั้งที่ ๑/๒๕๖๒

เลขานฯ สอบถามความประสงค์แก้ไขรายงานการประชุมครั้งที่ ๑/๒๕๖๒ หรือไม่

คุณบุญศักดิ์ฯ ขอแก้ไขชื่อ ในลำดับที่ ๔. นายเสริมศักดิ์ นาคอ่อน ผู้อำนวยการโรงเรียนสบป่าดวิทยา
เป็น นายบุญศักดิ์ฯ

เลขานฯ รับทราบจะดำเนินการแก้ไข

ที่ประชุมรับรองรายงานการประชุมครั้งที่ ๑/๒๕๖๒

ระเบียบวาระที่ ๓ เรื่องเพื่อทราบ

๓.๑ รายงานความก้าวหน้าการดำเนินโครงการภายใต้กองทุนพัฒนาหมู่บ้านรอบพื้นที่เหมืองแร่ลิกันต์ประจำปี
๒๕๖๒

เลขานฯ รายงานความก้าวหน้าการดำเนินโครงการภายใต้กองทุนพัฒนาหมู่บ้านรอบพื้นที่เหมืองแร่ลิกันต์
ประจำปี ๒๕๖๒ ดังนี้ ซึ่งได้มีการดำเนินการครบถ้วนแล้วทุกตำบล

ตำบลแม่เมาะ งบประมาณรวม ๑๒๐,๐๐๐ บาท มีรายละเอียด ดังตารางที่ ๒
 ตารางที่ ๒ แสดงรายละเอียดผลการดำเนินโครงการ ตำบลแม่เมาะ

หมู่บ้าน	โครงการ	ความคืบหน้าการดำเนินการ
ห้วยเป็ด	โครงการจัดซื้อโต๊ะพับหน้าพลาสติก	ดำเนินการแล้วเสร็จ
ทางสูง	โครงการจัดซื้อพัดลมศาลาการเปรียญวัดทางสูง	
แม่เมาะสถานี	โครงการปรับปรุงภูมิทัศน์ อุกรณ์สนามเด็กเล่น	
ปงชัย	โครงการจัดซื้อพัดลมไอนเย็นให้ศูนย์ อสม. บ้านปงชัย	
ห้วยคิง	โครงการจัดซื้อถังใส่ขยะ	
ใหม่นาแหม	โครงการจัดซื้อเสาปูน/แสลนเพื่อการเกษตร ตำบลแม่เมาะ	
เวียงหงส์ล้านนา		
เวียงสวรรค์		
เมาะหลวง	โครงการจัดซื้อเครื่องวัดความดันโลหิตสูง	
ใหม่มงคล	โครงการจัดซื้อพัดลมไอน้ำ	
นาแหมพัฒนา	โครงการจัดซื้อวัสดุอุปกรณ์เพื่อใช้ในชุมชน	
ใหม่ห้วยรากไม้	โครงการจัดซื้อเครื่องออกกำลังกาย	อยู่ในระหว่างดำเนินการ

ตำบลสบป่าด งบประมาณรวม ๑๖๐,๐๐๐ บาท มีรายละเอียด ดังตารางที่ ๓
 ตารางที่ ๓ แสดงรายละเอียดผลการดำเนินโครงการ ตำบลสบป่าด

หมู่บ้าน	โครงการ	ความคืบหน้าการดำเนินการ
สบป่าด	โครงการปรับปรุงเสียงตามสายประจำหมู่บ้าน	ดำเนินการแล้วเสร็จ
สบเต็น	โครงการจัดซื้อแอมป์ขยายเสียงตามสาย	
สวนป่าแม่จาง	โครงการจัดซื้อพัดลมตั้งพื้นสำหรับใช้ในกิจกรรมหมู่บ้าน	
สนุ่เมาะ	โครงการปรับปรุงเสียงตามสายภายในหมู่บ้าน	
ห้วยรากไม้	โครงการจัดซื้อพัดลมไอนเย็นให้ศูนย์ อสม. บ้านปงชัย	
ปงต้นปิน	โครงการปรับปรุงซ่อมแซมเสียงตามสายภายในหมู่บ้าน	
แม่เกียง	โครงการปรับปรุงซ่อมแซมเสียงตามสายภายในหมู่บ้าน	
ฉลองราช	โครงการจัดซื้อวัสดุซ่อมแซมเสียงตามสายและตู้น้ำเย็น	

ตำบลบ้านดง งบประมาณรวม ๑๒๐,๐๐๐ บาท มีรายละเอียด ดังตารางที่ ๔
 ตารางที่ ๔ แสดงรายละเอียดผลการดำเนินโครงการ ตำบลบ้านดง

หมู่บ้าน	โครงการ	ความคืบหน้าการดำเนินการ
หัวฝาย	โครงการจัดซื้อพัดลมแขวนเพดาน พร้อมอุปกรณ์	ดำเนินการแล้วเสร็จ
บ้านดง	โครงการจัดซื้อพัดลมพร้อมสายไฟติดตั้งสุสานบ้านดง	
ท่าสี่	โครงการจัดซื้อพัดลม	
จำปุย	โครงการติดตั้งเครื่องเสียงในหอประชุม	
บ้านกลาง	โครงการจัดซื้อวัสดุ, อุปกรณ์สำนักงานคณะกรรมการหมู่บ้าน	
แม่สำน	โครงการจัดซื้อเตาแก๊ส, ถังแก๊ส พร้อมอุปกรณ์	
สวนป่าแม่เกาะ	โครงการจัดซื้อโต๊ะพับ	
หัวฝายหลายทุ่ง	โครงการจัดซื้อพัดลมแขวนเพดาน	

ตำบลจางเหนือ งบประมาณรวม ๑๗๐,๐๐๐ บาท มีรายละเอียด ดังตารางที่ ๕
 ตารางที่ ๕ แสดงรายละเอียดผลการดำเนินโครงการ ตำบลจางเหนือ

ตำบล	โครงการ	ความคืบหน้าการดำเนินการ
จางเหนือ	โครงการจัดซื้อเครื่องวัดความดัน ระบบดิจิทัล	ดำเนินการแล้วเสร็จ
	โครงการจัดซื้อพัดลมไอน้ำ	

ตำบลนาสัก งบประมาณรวม ๑๔๔,๐๐๐ บาท มีรายละเอียด ดังตารางที่ ๖
 ตารางที่ ๖ แสดงรายละเอียดผลการดำเนินโครงการ ตำบลนาสัก

ตำบล	โครงการ	ความคืบหน้าการดำเนินการ
นาสัก	โครงการจัดซื้อพัดลม	ดำเนินการแล้วเสร็จ

ตำบลบ้านเสด็จ งบประมาณรวม ๘๕,๐๐๐ บาท มีรายละเอียด ดังตารางที่ ๗
 ตารางที่ ๗ แสดงรายละเอียดผลการดำเนินโครงการ ตำบลบ้านเสด็จ

ตำบล	โครงการ	ความคืบหน้าการดำเนินการ
บ้านเสด็จ (๑๐ หมู่บ้าน)	โครงการจัดซื้อเครื่องวัดความดัน	ดำเนินการแล้วเสร็จ
	โครงการจัดซื้อเครื่องพ่นหมอกควันกำจัดยุงเพื่อใช้ประโยชน์ภายในตำบลบ้านเสด็จ	

ที่ประชุมรับทราบ

ระเบียบวาระที่ ๔ เรื่องเพื่อพิจารณา

๔.๑ ระเบียบการบริหารกองทุนพัฒนาหมู่บ้านรอบพื้นที่เหมืองแร่ลิกไนต์ และกองทุนเฝ้าระวังสุขภาพประชาชนรอบพื้นที่เหมืองแร่ลิกไนต์แม่เมาะ การไฟฟ้าฝ่ายผลิตแห่งประเทศไทย

เลขาฯ แจ้งการเปลี่ยนแปลงรายละเอียดของระเบียบการบริหารกองทุนพัฒนาหมู่บ้านรอบพื้นที่เหมืองแร่ลิกไนต์ และกองทุนเฝ้าระวังสุขภาพประชาชนรอบพื้นที่เหมืองแร่ลิกไนต์แม่เมาะ เนื่องจากมีการแก้ไขรายละเอียดการเบิกจ่ายเงินกองทุนของธนาคาร ซึ่งให้ทำการเปลี่ยนแปลงผู้เซ็นหลักของทุกบัญชีกองทุน เป็นผู้แทนจาก กฟผ. โดยจากเดิมเป็นผู้นำชุมชน จึงขอให้ที่ประชุมร่วมกันพิจารณาร่างระเบียบการบริหารจัดการกองทุนฯ ฉบับใหม่ หากประสงค์จะแก้ไขสามารถแจ้งกลับมาทางฝ่ายเลขาฯ ตั้งแต่วันที่ ๕ กันยายน ๒๕๖๒ หากไม่มีการแก้ไขฝ่ายเลขาฯ จะเสนอให้ประธานกองทุนลงนามอนุมัติ และมีผลบังคับใช้ต่อไป

ที่ประชุมเห็นชอบในเหตุผลที่แก้ไขระเบียบการบริหารกองทุนฯ

๔.๒ แนวทางการดำเนินการตรวจสอบสุขภาพประชาชนรอบพื้นที่เหมืองแร่ลิกไนต์ ในปี ๒๕๖๒

๔.๒.๑ การเลือกกลุ่มประชาชนที่จะเข้ารับการตรวจสุขภาพ

เลขาฯ จากรายงานผลตรวจสุขภาพประจำปี ๒๕๖๑ พบจำนวนกลุ่มเสี่ยงทั้งสิ้น ๗๒ คน สรุปลำดับดังตารางที่ ๘

ตารางที่ ๘ แสดงจำนวนผู้เข้าตรวจ และกลุ่มเสี่ยงทั้งหมด แยกรายตำบล

ตำบล	จำนวนผู้เข้ารับการตรวจ (คน)	ตำบล	จำนวนผู้เข้ารับการตรวจ (คน)
แม่เมาะ	๒๘๗ (กลุ่มเสี่ยง ๖ คน)	นาสัก	๒๗๒ (กลุ่มเสี่ยง ๑๑ คน)
บ้านดง	๒๗๐ (กลุ่มเสี่ยง ๑๐ คน)	จางเหนือ	๒๖๘ (กลุ่มเสี่ยง ๑๓ คน)
สบป่าด	๒๑๗ (กลุ่มเสี่ยง ๑๓ คน)	บ้านเสด็จ	๓๖๘ (กลุ่มเสี่ยง ๑๙ คน)

ในปีนี้จะกำหนดกลุ่มผู้ที่จะเข้ารับการตรวจสุขภาพ ๓ กลุ่มดังนี้ ๑) กลุ่มเสี่ยงจากปี ๒๕๖๑ ๒) กลุ่มผู้สูงอายุ ๓) กลุ่มผู้สนใจ ที่ประชุมเห็นด้วยหรือไม่ อย่างไร

คุณนิพลา เห็นด้วยกับเลขาฯ กลุ่มที่เสนอมามีความเหมาะสมแล้ว
ที่ประชุมเห็นชอบ

เลขาฯ นำเสนอสรุปค่าใช้จ่ายในการตรวจสุขภาพ ประจำปี ๒๕๖๑ จำนวนผู้เข้าตรวจ ๑,๖๗๐ คน ดังตารางที่ ๙

ตารางที่ ๙ แสดงรายละเอียดค่าใช้จ่ายโครงการตรวจสุขภาพ ประจำปี ๒๕๖๑

รายละเอียด	รายรับ (บาท)	รายจ่าย (บาท)
บัญชีกองทุนเฝ้าระวังสุขภาพฯ ๖ ตำบล (หักค่าเบี้ยประชุม/อาหารว่าง)	๖๕๑,๑๘๖	
ค่าตรวจสุขภาพและจัดทำรายงานผล		๕๕๖,๑๐๐
ค่าใช้จ่ายอื่น ๆ (ไว้นิล, ตอบแทน อสม., สถานที่ และเบ็ดเตล็ด)		๕๔,๖๗๐
รวม	๖๕๑,๑๘๖	๖๑๐,๗๗๐
คงเหลือ	๔๐,๔๑๖	

เลขที่ ขี้แจงรายการและงบประมาณที่ต้องใช้ในการตรวจสุขภาพ รวมทั้งโควต้าผู้เข้ารับการตรวจสุขภาพ ประจำปี ๒๕๖๒ ดังตารางที่ ๑๐ และ ๑๑ ตามลำดับ

ตารางที่ ๑๐ แสดงรายละเอียดค่าใช้จ่ายในการตรวจสุขภาพ ประจำปี ๒๕๖๒

รายการตรวจ	ราคาค่าบริการ (บาท)	จำนวน (คน)	รวมเงิน (บาท)
๑. การซักประวัติ/คัดกรองเบื้องต้น ได้แก่ - แบบสัมภาษณ์ประวัติการเจ็บป่วย - ชั่งน้ำหนัก, วัดส่วนสูง - คำนวณดัชนีมวลกาย	-	๑,๒๐๐	-
๒. วัดความดันโลหิต, จับชีพจร, อัตราการหายใจ, ประเมินความเครียด	-	๑,๒๐๐	-
๓. ตรวจร่างกายทั่วไป โดยแพทย์/พยาบาลวิชาชีพที่ผ่านการอบรมฯ	๘๐	๑,๒๐๐	๙๖,๐๐๐
๔. ถ่ายภาพรังสีทรวงอก (Chest X-Ray)	๑๕๐	๑,๒๐๐	๑๘๐,๐๐๐
๕. เจาะเลือด เพื่อตรวจความสมบูรณ์ของเม็ดเลือด	๑๐๐	๑,๒๐๐	๑๒๐,๐๐๐
๖. สรุปรายงานผลการตรวจเป็นเล่มใหญ่รายบุคคลรวม แยกรายหมู่บ้าน	๕๐๐	๑๒ ชุด	๖,๐๐๐
รวมเป็นเงินทั้งสิ้น	๔๐๒,๐๐๐ บาท		

ตารางที่ ๑๑ แสดงโควต้าผู้เข้ารับการตรวจสุขภาพ ประจำปี ๒๕๖๒

รายการ	จำนวน
จำนวนเงินบัญชีกองทุนเฝ้าระวังสุขภาพฯ รวม ๖ ตำบล (หักค่าดำเนินการตำบลละ ๑๐,๐๐๐ บาทแล้ว)	๕๑๘,๕๖๒ บาท
ราคาตรวจสุขภาพ	๓๓๐ บาท/คน
คิดเป็นจำนวนคนต่อหมู่บ้าน	๓๐ คน/หมู่บ้าน

ที่ประชุมเห็นชอบ

๔.๒.๒ กำหนดการตรวจสุขภาพ

เลขาฯ กำหนดการตรวจสุขภาพ กำหนดเป็นวันที่ ๕-๑๐ ตุลาคม ๒๕๖๒ รายละเอียดดังตารางที่ ๑๒

ตารางที่ ๑๒ แสดงรายละเอียดกำหนดการตรวจสุขภาพประจำปี ๒๕๖๒

รายละเอียด	วันที่	สถานที่
ตำบลแม่เกาะ	วันที่ ๕ ต.ค. ๖๒	ณ อาคารเอนกประสงค์บ้านเกาะหลวง
ตำบลสบป่าด	วันที่ ๖ ต.ค. ๖๒	ณ วัดสบป่าด
ตำบลนาสัก	วันที่ ๗ ต.ค. ๖๒	ณ อบต. นาสัก
ตำบลจางเหนือ	วันที่ ๘ ต.ค. ๖๒	ณ อบต. จางเหนือ
ตำบลบ้านดง	วันที่ ๙ ต.ค. ๖๒	ณ อบต. บ้านดง
ตำบลบ้านเสด็จ	วันที่ ๑๐ ต.ค. ๖๒	ณ อบต. บ้านเสด็จ

ที่ประชุมเห็นชอบในกำหนดการ

- คุณนิพลฯ** สอบถามว่าบ้านท่าสี่ ได้รับแจ้งว่าจะมีกองการแพทย์มาตรวจหาโลหะหนักในเลือด วันที่ ๓๐ กันยายน ๒๕๖๒ ใช้โครงการเดียวกันนี้หรือไม่
- คุณเกชาฯ** ขอชี้แจงว่าไม่เกี่ยวกับโครงการนี้แต่อย่างใด
- คุณนิพลฯ** สอบถามต่อว่า ถ้าคนที่ได้รับการตรวจจากโครงการหน่วยแพทย์เคลื่อนที่แล้ว สามารถมาตรวจในโครงการนี้ได้อีกหรือไม่
- เลขาฯ** สามารถเข้ามาตรวจได้
- คุณอบฯ** ขอเสนอให้เพิ่มกลุ่มผู้ป่วยติดเตียงให้เข้ารับการตรวจสุขภาพในโครงการนี้ด้วยได้หรือไม่
- คุณเกชาฯ** สำหรับกลุ่มผู้ป่วยติดเตียง กฟผ.มีโครงการตรวจเยี่ยมจากหน่วยแพทย์ของ กฟผ. อยู่แล้ว
- คุณศศิธรฯ** รพ.สต.ประจำตำบลก็มีการดูแลผู้ป่วยกลุ่มนี้อยู่แล้ว

๔.๒.๓ การเตรียมการตรวจสุขภาพประชาชนรอบพื้นที่เหมืองแร่ลิกันต์

เลขาฯ แจ้งรายละเอียดการเตรียมการตรวจสุขภาพ ดังตารางที่ ๑๓

ตารางที่ ๑๓ แสดงรายละเอียดการเตรียมการตรวจสุขภาพประชาชนรอบพื้นที่เหมืองแร่ลิกันต์

รายละเอียด	การดำเนินงาน
- การประชาสัมพันธ์	- จัดทำป้ายประชาสัมพันธ์ติดที่แต่ละตำบล โดยฝ่ายเลขาฯ - ผอ.บ. ประกาศเชิญชวน
- รายชื่อผู้เข้ารับการตรวจสุขภาพแต่ละหมู่บ้าน (ส่งรายชื่อให้ทีมเลขา. ภายในวันที่ ๑๕ ก.ย. ๖๒)	- ผอ.บ. ประกาศให้ผู้ประสงค์จะตรวจสุขภาพมาลงชื่อ - ขอประธาน อสม. แต่ละหมู่บ้านช่วยรวบรวม
- รับ-ส่ง (กรณีผู้ที่ไม่สามารถเดินทางเองได้)	กฟผ. ดำเนินการรับ-ส่ง - จะประสานแจ้งจุดรับ-ส่ง และเวลาให้ ผอ.บ. ประกาศ

รายละเอียด	การดำเนินงาน
- ผู้ดำเนินการตรวจสุขภาพ	- โรงพยาบาลแม่เมาะ
- อสม. ตำบลละ ๒ คน (๕๐๐ บาท/ตำบล)	- รพ.สต. สรรหาผู้แทน อสม.
- อาหารว่างสำหรับผู้เข้าร่วมตรวจสุขภาพ (๓๐ บาท/คน)	- ฝ่ายเลขานุการ ดำเนินการ
- น้ำดื่ม/น้ำแข็ง/แก้วนํ้า/คูเลอร์นํ้า (๕๐๐ บาท/ตำบล)	- ฝ่ายเลขานุการ จะประสานกับเจ้าของสถานที่
- บัตรประชาชน/ ไม่ต้องอดข้าว อดนํ้า**	- ผอ. และ อสม. ช่วยแจ้ง

ที่ประชุมเห็นชอบ

ระเบียบวาระที่ ๕ เรื่องอื่นๆ

ไม่มี

นางสาวศิริกัลยา สุทธิวัฒน์

บันทึกรายงาน

นายประจวบ ดอนคำมูล

ตรวจทาน

เอกสารแนบ ๔

สำเนาบัญชีกองทุนพัฒนาหมู่บ้านรอบพื้นที่เหมืองแร่ลิกไนต์และ
กองทุนเฝ้าระวังสุขภาพโครงการเหมืองแร่ลิกไนต์

สำนักงาน รหัสสาขา 500
Office

บัญชีเลขที่ 500-0-38112-2
Account No.

สาขาแม่เมาะ

ชื่อบัญชี
Account Name

กฟผ. (กองทุนพัฒนาหมู่บ้านรอบพื้นที่เหมือง
แร่ลิกไนต์ ตำบลแม่เมาะ)



ลายมือชื่อผู้มีอำนาจลงนาม
Authorized Signature

SA H 8675424

31/12/61	0	IIPS	+++++++127.41	*****46,642.37	9400	10
02/01/62	500	SDCH	+++++++1,810.00	*****48,452.37	510158	17
11/01/62	500	SDTRC	+++++++100,000.00	*****148,452.37	412107	18
04/06/62	500	SWCH	-----126,150.00	*****22,302.37	420055	19
30/06/62	0	IIPS	+++++++307.70	*****22,610.07	9400	20
26/08/62	500	SDCH	+++++++20.00	*****22,630.07	420055	21
26/08/62	500	SWCH	-----4,960.00	*****17,670.07	420055	22
วันที่ DATE	สาขา ORIG. BR.	รหัส CODE	ถอน WITHDRAWAL	ฝาก DEPOSIT	ยอดคง BALANCE	พนักงาน STAFF ID
09/09/62	500	SDCH	+++++++1,310.50	*****18,980.57	412107	1
31/12/62	0	IIPS	+++++++41.58	*****19,022.15	9400	2

สำนักงาน รหัสสาขา 7500
Office

บัญชีเลขที่ 00-0-38116-5
Account No.

สาขาแม่เมาะ

ชื่อบัญชี
Account Name

ภพผ. (กองทุนพัฒนาหมู่บ้านรอบพื้นที่เหมือง
แร่สีกันต์ ตำบลสบป้าด)



ลายมือชื่อผู้มีอำนาจ
Authorized Signature

SA H 8675430

31/12/61	0	IIPS	+++++++255.20	*****98,729.66	9400	16
02/01/62	500	SDCH	+++++++900.00	*****99,629.66	510158	17
11/01/62	500	SDTRC	+++++++100,000.00	*****199,629.66	412107	18
04/06/62	500	SWCH165,196.50	*****34,433.16	420055	19
30/06/62	0	IIPS	+++++++399.20	*****34,832.36	9400	20
25/08/62	500	SWCH3,630.00	*****31,202.36	420055	21
09/09/62	500	SDCH	+++++++825.00	*****32,027.36	412107	22
วันที่ DATE	สาขา BRG. NO.	คำขอ CODE	ถอน WITHDRAWAL	ฝาก DEPOSIT	คงเหลือ BALANCE	เจ้าหน้าที่ STAFF ID
31/12/62	0	IIPS	+++++++62.04	*****32,089.40	9400	1 2 3 4 5 6

สำนักงาน รหัสสาขา 1500
Office

บัญชีเลขที่ 500-0-38110-6
Account No.

สาขาแม่เม่า

ชื่อบัญชี
Account Name

กณ. (กองทุนพัฒนาหมู่บ้านรอบพื้นที่เหมือง
แร่สีกันต์ ตำบลบ้านแดง)



ลายมือชื่อผู้มีอำนาจลงนาม
Authorized Signature

SA H 8675421

31/12/61	0	IIPS	+++++++152.74	*****58,446.39	9400	17	
11/01/62	500	SDTRC	+++++++100,000.00	*****158,446.39	412107	18	
19/04/62	500	SWCH	-----4,000.00	*****154,446.39	420055	19	
16/05/62	500	SDCH	+++++++2,053.50	*****156,499.89	420055	20	
04/06/62	500	SWCH	-----130,600.00	*****25,899.89	420055	21	
30/06/62	0	IIPS	+++++++328.15	*****26,228.04	9400	22	
วันที่ DATE	สาขา CHQ. BR.	รหัส CODE	ถอน WITHDRAWAL	ฝาก DEPOSIT	คงเหลือ BALANCE	เจ้าหน้าที่ STAFF ID	
23/08/62	500	SWCH	-----4,500.00		*****21,728.04	420055	1
09/09/62	500	SDCH	+++++++11,519.50		*****33,247.54	412107	2
31/12/62	0	IIPS	+++++++61.42		*****33,308.96	9400	3
							4
							5

สำนักงาน รหัสสาขา 500
Office

บัญชีเลขที่ 500-0-38113-0
Account No.

สาขาแม่เหล็ก

ชื่อบัญชี
Account Name

ภพผ. (กองทุนพัฒนาหมู่บ้านรอบพื้นที่เหมือง
แร่สีกไนต์ ตำบลจางเหนือ)



ลายมือชื่อผู้มีอำนาจลงนาม
Authorized Signature

SA H 8675427

31/12/61	0	IIPS	+++++++249.05	*****97,352.12	9400	16
11/01/62	500	SDTRC	+++++++100,000.00	*****197,352.12	412107	17
19/04/62	500	SWCH	-----3,500.00	*****193,852.12	420055	18
16/05/62	500	SDCH	+++++++1,265.50	*****195,117.62	420055	19
04/06/62	500	SWCH	-----170,600.00	*****24,517.62	420055	20
30/06/62	0	IIPS	+++++++409.82	*****24,927.44	9400	21
23/08/62	500	SWCH	-----3,500.00	*****21,427.44	420055	22
วันที่ DATE	สาขา ORG. BR.	ทำนอง CODE	ถอน WITHDRAWAL	ฝาก DEPOSIT	คงเหลือ BALANCE	เจ้าหน้าที่ STAFF ID
09/09/62	500	SDCH	+++++++1,155.50	*****22,582.94	412107	1
31/12/62	0	IIPS	+++++++47.95	*****22,630.89	9400	2
						3
						4
						5

สำนักงาน รหัสสาขา 500
Office

บัญชีเลขที่ 500-0-38108-4
Account No.

สาขา แม่เมาะ

ชื่อบัญชี
Account Name

กฟผ. (กองทุนพัฒนาหมู่บ้านรอบพื้นที่เหมือง
แร่ลิกไนต์ ตำบลนาสัก)



ลายมือชื่อผู้มีอำนาจลงชื่อ
Authorized Signature

SA H 8675412

31/12/61	0	IJPS	+++++++199.04	*****77,928.38	9400	19
11/01/62	500	SDTRC	+++++++100,000.00	*****177,928.38	412107	20
04/06/62	500	SWCH	-----152,984.50	*****24,943.88	420055	21
30/06/62	0	IJPS	+++++++370.88	*****25,314.76	9400	22
02/07/62	500	SDCH	+++++++6,000.00	*****31,314.76	21016	1
23/08/62	500	SWCH	-----4,125.00	*****27,189.76	420055	2
09/09/62	500	SDCH	+++++++1,606.50	*****28,796.26	21016	3
31/12/62	0	IJPS	+++++++60.70	*****28,857.96	9400	4
						5

สำนักงาน รหัสสาขา 500
Office

บัญชีเลขที่ 500-0-38145-9
Account No.

สาขาแม่เมาะ

ชื่อบัญชี
Account Name

กฟผ. (กองทุนพัฒนาหมู่บ้านรอบพื้นที่
เหมืองแร่ลิกไนต์ ตำบลบ้านเสด็จ)



ลายมือชื่อผู้มีอำนาจลงนาม
Authorized Signature

SA H 8675476

31/12/61	0	IIPS	+++++++41.16	*****8,543.28	9400	12
16/01/62	500	SDCH	+++++++100,000.00	*****108,543.28	560100	13
04/06/62	500	SWCH85,000.00	*****23,543.28	420055	14
30/06/62	0	IIPS	+++++++217.14	*****23,760.42	9400	15
26/08/62	500	SWCH4,950.00	*****18,810.42	21016	16
09/09/62	500	SDCH	+++++++3,041.50	*****21,851.92	412107	17
31/12/62	0	IIPS	+++++++45.96	*****21,897.88	9400	18
						19
						20
						21
						22

สำนักงาน รหัสสาขา 1500
Office

บัญชีเลขที่ 500-0-38111-4
Account No.

สาขาแม่เมาะ

ชื่อบัญชี
Account Name

กมล . (กองทุนเข้าระวางสุขภาพเหมืองแร่
ลิกไนต์ ตำบลแม่เมาะ)



ลายมือชื่อผู้มีอำนาจลงนาม
Authorized Signature

SA H 8675423

31/12/61	0	IIPS	+++++++260.00	*****86,410.28	9400	15
02/01/62	500	SDCH	+++++++1,810.00	*****88,220.28	510158	16
02/01/62	500	SDCH	+++++++4,550.00	*****92,770.28	510158	17
11/01/62	500	SDTRC	+++++++100,000.00	*****192,770.28	412107	18
17/05/62	500	SDCH	+++++++888.66	*****193,658.94	420055	19
04/06/62	500	SWCH	-----96,050.00	*****97,608.94	420055	20
06/06/62	500	SDCH	+++++++2,350.00	*****99,958.94	500931	21
30/06/62	0	IIPS	+++++++430.01	*****100,388.95	9400	22
วันที่ DATE	สาขา ORG. BFL	คำขอ CODE	ถอน WITHDRAWAL	ฝาก DEPOSIT	คงเหลือ BALANCE	เจ้าหน้าที่ STAFF ID
26/08/62	500	SWCH	-----4,960.00		*****95,428.95	420055 1
09/09/62	500	SDCH	+++++++1,310.50		*****96,739.45	412107 2
18/09/62	500	SWCH	-----10,000.00		*****86,739.45	420055 3
31/12/62	0	IIPS	+++++++190.85		*****86,930.30	9400 4
07/01/63	500	SWCH	-----82,565.00		*****4,365.30	21016 5

สำนักงาน รหัสสาขา 500
Office

บัญชีเลขที่ 500-0-38115-7
Account No.

สาขาแม่เมาะ

ชื่อบัญชี
Account Name

กฟผ. (กองทุนเพื่อระงับสภาพเหมืองแร่
ลิกไนต์ ตำบลสบป่าด)



ลายมือชื่อผู้มีอำนาจ
Authorized Signature

SA H 8675428

31/12/61	0	IIPS	+++++++265.98	*****92,792.51	9400	15
02/01/62	500	SDCH	+++++++900.00	*****93,692.51	510158	16
02/01/62	500	SDCH	+++++++1,400.00	*****95,092.51	510158	17
11/01/62	500	SDTRC	+++++++100,000.00	*****195,092.51	412107	18
17/05/62	500	SDCH	+++++++888.66	*****195,981.17	420055	19
04/06/62	500	SWCH	-----94,946.50	*****101,034.67	420055	20
06/06/62	500	SDCH	+++++++2,500.00	*****103,534.67	500931	21
30/06/62	0	IIPS	+++++++436.38	*****103,970.95	9400	22
วันที่ DATE	สาขา ORG. UPL	คำย่อ CODE	ถอน WITHDRAWAL	ฝาก DEPOSIT	คงเหลือ BALANCE	เจ้าหน้าที่ STAFF ID
28/08/62	500	SWCH	-----3,630.00		*****100,340.95	412107 1
09/09/62	500	SDCH	+++++++825.00		*****101,165.95	412107 2
18/09/62	500	SWCH	-----10,000.00		*****91,165.95	420055 3
31/12/62	0	IIPS	+++++++199.47		*****91,365.42	9400 4
07/01/63	500	SWCH	-----82,565.00		*****8,800.42	21016 5

สำนักงาน รหัสสาขา ๗๕๐๐
Office

บัญชีเลขที่ 500-0-38109-2
Account No.

สาขาแม่เมาะ

ชื่อบัญชี
Account Name

กฟผ. (กองทุนเคหะวังสุภาพเหลือง
สีกันต์ ตำบลบ้านดง)



ลายมือชื่อผู้มีอำนาจ
Authorized Signature

SA H 8675422

31/12/61	0	IIPS	+++++++281.78	*****100,856.32	9400	16
11/01/62	500	SDTRC	+++++++100,000.00	*****200,856.32	412107	17
19/04/62	500	SWCH	-----4,000.00	*****196,856.32	420055	18
16/05/62	500	SDCH	+++++++2,053.50	*****198,909.82	420055	19
17/05/62	500	SDCH	+++++++888.66	*****199,798.48	420055	20
04/06/62	500	SWCH	-----92,850.00	*****106,948.48	420055	21
30/06/62	0	IIPS	+++++++447.82	*****107,396.30	9400	22
วันที่ DATE	สาขา ORG. BR	คำขอ CODE	ถอน WITHDRAWAL	ฝาก DEPOSIT	คงเหลือ BALANCE	เจ้าหน้าที่ STAFF ID
23/08/62	500	SWCH	-----4,500.00		*****102,896.30	420055 1
09/09/62	500	SDCH		+++++++1,519.50	*****104,415.80	412107 2
18/09/62	500	SWCH	-----10,000.00		*****94,415.80	412107 3
31/12/62	0	IIPS		+++++++205.98	*****94,621.78	9400 4
07/01/63	500	SWCH	-----82,585.00		*****12,036.78	21016 5

สำนักงาน รหัสสาขา 500
Office

บัญชีเลขที่ 500-0-38114-9
Account No.

สาขาแม่เมาะ

ชื่อบัญชี
Account Name

กพข. (กองทุนเพื่อระงับสุขภาพเหมืองแร่
สิริกานต์ ตำบลจางเหนือ)



ลายมือชื่อผู้มีอำนาจลงนาม
Authorized Signature

SA H 8675426

31/12/61	0	IIPS	+++++++286.92	*****103,502.91	9400	16
11/01/62	500	SDTRC	+++++++100,000.00	*****203,502.91	412107	17
19/04/62	500	SWCH	-----3,500.00	*****200,002.91	420055	18
16/05/62	500	SDCH	+++++++1,265.50	*****201,268.41	420055	19
17/05/62	500	SDCH	+++++++888.66	*****202,157.07	420055	20
04/06/62	500	SWCH	-----92,850.00	*****109,307.07	420055	21
30/06/62	0	TIPS	+++++++454.38	*****109,761.45	9400	22
วันที่ DATE	สาขา BRG. NO.	รหัส CODE	ถอน WITHDRAWAL	ฝาก DEPOSIT	คงเหลือ BALANCE	เจ้าหน้าที่ STAFF ID
23/08/62	500	SWCH	-----3,500.00		*****106,261.45	420055 1
09/09/62	500	SDCH	+++++++1,155.50		*****107,416.95	412107 2
18/09/62	500	SWCH	-----14,200.00		*****93,216.95	412107 3
18/09/62	500	SDCH	+++++++4,200.00		*****97,416.95	412107 4
31/12/62	0	IIPS	+++++++211.77		*****97,628.72	9400 5
07/01/63	500	SWCH	-----82,565.00		*****15,063.72	21016 6

สำนักงาน รหัสสาขา 500
Office

บัญชีเลขที่ 500-0-38107-6
Account No.

สาขาแม่เมาะ

ชื่อบัญชี
Account Name

กพฉ. (กองทุนเพื่อระงับสุขภาพเหมืองแร่
สิกาเน็ต ต.บสนวนลี้ก)



ลายมือชื่อผู้มีอำนาจลง
Authorized Signature

SA H 8675411

31/12/61	0	IIPS	+++++++283.96	*****101,915.60	9400	17
02/01/62	500	SDCH	+++++++350.00	*****102,265.60	510158	18
11/01/62	500	SDTRC	++++++100,000.00	*****202,265.60	412107	19
17/05/62	500	SDCH	+++++++888.66	*****203,154.26	420055	20
04/06/62	500	SWCH	-----95,254.50	*****107,899.76	420055	21
30/06/62	0	IIPS	+++++++453.12	*****108,352.88	9400	22
วันที่ DATE	สาขา BRN. BR	หัวข้อ CODE	ถอน WITHDRAWAL	ฝาก DEPOSIT	คงเหลือ BALANCE	เจ้าหน้าที่ STAFF ID.
23/08/62	500	SWCH	-----4,125.00		*****104,227.88	420055 1
09/09/62	500	SDCH	+++++++1,609.50		*****105,837.38	21016 2
18/09/62	500	SWCH	-----10,000.00		*****95,837.38	420055 3
31/12/62	0	IIPS	+++++++208.56		*****96,045.94	9400 4
07/01/63	500	SWCH	-----82,565.00		*****13,480.94	21016 5

สำนักงาน รหัสสาขา 500
Office

บัญชีเลขที่ 500-0-38144-0
Account No.

สาขานแม่เกาะ

ชื่อบัญชี
Account Name

กพฉ. (กองทุนเข้าระวางสุขภาพเมืองแร่
สิกันต์ ตำบลบ้านเสด็จ)



ลายมือชื่อผู้มีอำนาจลงนาม
Authorized Signature

SA H 8675475

16/01/62	500	SDCH	+++++++100,000.00	*****195,883.35	560100	12
21/01/62	500	SWCH	-----10,000.00	*****185,883.35	420055	13
03/04/62	500	SWCH	-----10,000.00	*****175,883.35	412107	14
05/04/62	500	SWCH	-----10,000.00	*****165,883.35	420055	15
17/05/62	500	SDCH	+++++++888.66	*****166,772.01	420055	16
04/06/62	500	SWCH	-----92,850.00	*****73,922.01	420055	17
30/06/62	0	IIPS	+++++++385.18	*****74,307.19	9400	18
11/07/62	500	SDCH	+++++++30,000.00	*****104,307.19	21016	19
26/08/62	500	SWCH	-----4,950.00	*****99,357.19	21016	20
09/09/62	500	SDCH	+++++++934.00	*****100,291.19	412107	21
18/09/62	500	SWCH	-----10,000.00	*****90,291.19	412107	22
31/12/62	0	IIPS	+++++++194.37	*****90,485.56	9400	1
07/01/63	500	SWCH	-----82,565.00	*****7,920.56	21016	2
						3

เอกสารแนบ ๕

แผนงานและผลการดำเนินโครงการกองทุนพัฒนาหมู่บ้าน
รอบพื้นที่เหมืองแร่ลิกไนต์
ประจำปี ๒๕๖๒ และภาพถ่ายการดำเนินกิจกรรม

แผนและผลการดำเนินงานโครงการพัฒนาพื้นที่โดยรอบพื้นที่เหมืองแร่ ๖ ตำบล ประจำปี ๒๕๖๒

แผนงานโครงการพัฒนาหมู่บ้านรอบพื้นที่เหมืองแร่ลีกไนต์ ประจำปี ๒๕๖๒

กิจกรรม	ปี ๒๕๖๒											ผู้รับผิดชอบ	
	ม.ค.	ก.พ.	มี.ค.	เม.ย.	พ.ค.	มิ.ย.	ก.ค.	ส.ค.	ก.ย.	ต.ค.	พ.ย.		ธ.ค.
๑. การประชุมพิจารณาแผนการดำเนินงาน ๒๕๖๒	■			■									คณะกรรมการฯ
๒. พิจารณาคัดเลือกโครงการพัฒนาหมู่บ้านของแต่ละตำบล และดำเนินกิจกรรมโครงการพัฒนาฯ (ประชุมพิจารณาโดย คณะกรรมการฯ แต่ละตำบล)			■	■	■	■	■	■	■	■			คณะกรรมการฯ
๓. ประชุมติดตามความคืบหน้าโครงการพัฒนาฯ						■		■					คณะกรรมการฯ
๔. ประชุมเพื่อสรุปผลการดำเนินงาน								■			■		คณะกรรมการฯ
๕. จัดทำรายงานสรุปผลการดำเนินงานส่งให้หน่วยงานราชการ											■	■	คณะกรรมการฯ

หมายเหตุ ■ Plan
■ Actual

ภาพถ่ายการดำเนินกิจกรรมตามโครงการพัฒนาหมู่บ้านรอบพื้นที่เหมืองแร่ ประจำปี ๒๕๖๒

ตำบลแม่เมาะ

รายการโครงการ	ภาพการดำเนินโครงการ
โครงการจัดซื้อโต๊ะพับหน้าพลาสติก บ้านห้วยเปิด หมู่ ๑	
โครงการจัดซื้อเครื่องออกกำลังกาย บ้านใหม่ห้วยรากไม้ หมู่ ๒	

รายการโครงการ (ต่อ)	ภาพการดำเนินโครงการ (ต่อ)
โครงการจัดซื้อพัดลมศาลาการเปรียญวัดหางสูง หมู่ ๓	
โครงการปรับปรุงภูมิทัศน์ อุปกรณ์สนามเด็กเล่น บ้านแม่เกาะ สถานี หมู่ ๔	
โครงการจัดซื้อพัดลมไอเย็นให้ศูนย์ อสม.บ้านปงชัย หมู่ ๕	
โครงการจัดซื้อถังใส่ขยะบ้านห้วยคิง หมู่ ๖	
โครงการจัดซื้อเสาปูน/แกลนเพื่อการเกษตร ตำบลแม่เกาะ (หมู่ ๗ หมู่ ๘ และ หมู่ ๑๒)	

รายการโครงการ (ต่อ)	ภาพการดำเนินโครงการ (ต่อ)
โครงการจัดซื้อเครื่องวัดความดันโลหิตสูง บ้านเมะหลง หมู่ ๘	
โครงการจัดซื้อพัดลมไอน้ำ บ้านใหม่มงคล หมู่ ๑๐	
โครงการจัดซื้อวัสดุอุปกรณ์เพื่อใช้ในชุมชน บ้านนาแหมพัฒนา หมู่ ๑๑	

ตำบลสบป่าด





รายการโครงการ	ภาพการดำเนินโครงการ
โครงการปรับปรุงเสียงตามสายประจำหมู่บ้าน หมู่ ๑	

รายการโครงการ (ต่อ)	ภาพการดำเนินโครงการ (ต่อ)
โครงการจัดซื้อแอมป์ขยายเสียงตามสาย หมู่ ๒	
โครงการจัดซื้อพัดลมตั้งพื้นสำหรับใช้ในกิจกรรมหมู่บ้าน หมู่ ๓	
โครงการปรับปรุงเสียงตามสายภายในหมู่บ้าน หมู่ ๔	
โครงการจัดซื้อพัดลมไอน้ำให้ศูนย์ อสม.บ้านปางชัย หมู่ ๕	
โครงการปรับปรุงซ่อมแซมเสียงตามสายภายในหมู่บ้าน หมู่ ๖	

รายการโครงการ (ต่อ)	ภาพการดำเนินโครงการ (ต่อ)
โครงการปรับปรุงซ่อมแซมเสียงตามสายภายในหมู่บ้าน หมู่ ๗	
โครงการจัดซื้อวัสดุซ่อมแซมเสียงตามสายและตู้น้ำเย็น หมู่ ๘	



ตำบลบ้านดง

รายการโครงการ	ภาพการดำเนินโครงการ
โครงการจัดซื้อพัดลมแขวนผนัง พร้อมอุปกรณ์ หมู่ ๑	
โครงการจัดซื้อพัดลมพร้อมสายไฟติดตั้งสุสานบ้านดง หมู่ ๒	

รายการโครงการ (ต่อ)	ภาพการดำเนินโครงการ (ต่อ)
โครงการจัดซื้อพัดลม หมู่ ๓	
โครงการติดตั้งเครื่องเสียงในหอประชุม หมู่ ๔	
โครงการจัดซื้อวัสดุอุปกรณ์สำนักงานคณะกรรมการหมู่บ้าน หมู่ ๕	
โครงการจัดซื้อเตาแก๊ส, ถังแก๊ส พร้อมอุปกรณ์ หมู่ ๖	
โครงการจัดซื้อโต๊ะพับ หมู่ ๗	

รายการโครงการ (ต่อ)	ภาพการดำเนินโครงการ (ต่อ)
โครงการจัดซื้อพัดลมแขวนต้นไม้ หมู่ ๘	

ตำบลจางเหนือ

รายการโครงการ	ภาพการดำเนินโครงการ
โครงการจัดซื้อเครื่องวัดความดันระบบดิจิทัล	
โครงการจัดซื้อพัดลมไอน้ำ	

ตำบลนาสัก

รายการโครงการ	ภาพการดำเนินโครงการ
โครงการจัดซื้อพัดลม	

ตำบลบ้านเสด็จ

รายการโครงการ	ภาพการดำเนินโครงการ
โครงการจัดซื้อเครื่องวัดความดัน และเครื่องพ่นหมอกควัน กำจัดยุงเพื่อใช้ประโยชน์ภายในตำบลบ้านเสด็จ	 A group of approximately 15 people, including men and women in various attire, are standing outdoors in front of a two-story building with a red roof. They are holding a large yellow banner with Thai text. In the foreground, a cardboard box is visible with the text "Fogging Machine Made in Korea" printed on it. The building behind them has a sign that reads "สำนักงานองค์การบริหารส่วนตำบลบ้านเสด็จ" (Ban Saet-jeung Sub-township Administrative Office).

เอกสารแนบ ๖

แผนงานและผลการดำเนินงานโครงการตรวจสุขภาพประชาชน
โดยรอบโครงการเหมืองแร่ลิทไนต์ประจำปี ๒๕๖๒
และภาพถ่ายการดำเนินกิจกรรม

แผนงานโครงการตรวจสุขภาพประชาชนหรือกิจกรรมเฝ้าระวังสุขภาพประชาชน ตำบล ประจำปี ๒๕๖๒
 แผนงานโครงการตรวจสุขภาพประชาชนสำหรับโครงการเหมืองแร่ลิกันต์ ประจำปี ๒๕๖๒

กิจกรรม	ปี ๒๕๖๒											ผู้รับผิดชอบ	
	ม.ค.	ก.พ.	มี.ค.	เม.ย.	พ.ค.	มิ.ย.	ก.ค.	ส.ค.	ก.ย.	ต.ค.	พ.ย.		ธ.ค.
๑. ประชุมพิจารณาแผนดำเนินงานประจำปี ๒๕๖๒		Plan		Actual									คณะกรรมการฯ
๒. รวบรวมรายชื่อผู้ที่ต้องการตรวจสุขภาพ และผู้ที่ต้องเฝ้าระวังเป็นพิเศษ (กลุ่มที่มีผล X-ray ผิดปกติ)		Plan						Actual					คณะกรรมการฯ
๓. ประชุมเตรียมการจัดโครงการตรวจสุขภาพฯ					Plan			Actual					คณะกรรมการฯ
๔. ทำเรื่องจ้างหน่วยงานตรวจสุขภาพ						Plan			Actual				คณะกรรมการฯ
๕. ตรวจสุขภาพประชาชน							Plan	Actual	Plan	Actual	Plan		หน่วยงานตรวจสุขภาพ
๖. รวบรวมข้อมูลจัดทำ Data Base ประชุมเพื่อสรุปผลการดำเนินงาน											Plan	Actual	เหมืองแม่เมาะร่วมกับ หน่วยงานตรวจสุขภาพ
๗. จัดทำรายงานสรุปผลการตรวจสุขภาพส่งให้หน่วยงานราชการ											Plan	Actual	คณะกรรมการฯ

หมายเหตุ ■ Plan
■ Actual

ภาพถ่ายการดำเนินกิจกรรมตามโครงการตรวจสุขภาพประชาชน ประจำปี ๒๕๖๒













เอกสารแนบ ๗

รายละเอียดบัญชีค่าใช้จ่ายกองทุนพัฒนาหมู่บ้านรอบพื้นที่
เหมืองแร่ลิกไนต์และกองทุนเฝ้าระวังสุขภาพเหมืองแร่ลิกไนต์

ประจำปี ๒๕๖๒

บัญชีควบคุมสมุดธนาคารกรุงไทย สาขาแม่เมาะ เลขที่ 500-0-38112-2

กฟผ. (กองทุนพัฒนาหมู่บ้านรอบพื้นที่เหมืองแร่ลิกไนต์ ตำบลแม่เมาะ)

งบประมาณประจำปี 2562 จำนวนเงิน 100,000 บาท

วันเดือนปี	รายการ	รายรับ	รายจ่าย	คงเหลือ	หลักฐานประกอบ
2 ม.ค. 62	ยอดยกมา	46,642.37	-	46,642.37	• บุคบัญชีเงินฝาก
	ยอดเงินคงเหลือจากการประชุมวันที่ 26 พ.ย. 61	1,810.00	-	48,452.37	• บุคบัญชีเงินฝาก
	รวม	48,452.37	-	48,452.37	คงเหลือตามบัญชี 48,452.37 บาท
11 ม.ค. 62	รับเงินจาก กฟผ. ประจำปีงบประมาณ 2562	100,000.00	-	148,452.37	• บุคบัญชีเงินฝาก
	รวม	100,000.00	-	148,452.37	คงเหลือตามบัญชี 148,452.37 บาท
4 มี.ย. 62	ยอดยกมา	148,452.37	-	148,452.37	• บุคบัญชีเงินฝาก
	เบิกค่าใช้จ่ายในการประชุมครั้งที่ 1/2562	-	3,200.00	145,252.37	• บุคบัญชีเงินฝาก
	เบิกค่าน้ำมันรถอาจารย์ (เข้ามาสอนเก็บปุ๋ยไส้เดือน)	-	600.00	144,652.37	• บุคบัญชีเงินฝาก
	เบิกเงินค่าเบี้ยประชุมเพื่อคืนกองทุนเฝ้าระวังสุขภาพ ในงานประชุมครั้งที่ 1/2561	-	2,350.00	142,302.37	• บุคบัญชีเงินฝาก
	เบิกค่าดำเนินโครงการกองทุนพัฒนา ต.แม่เมาะ	-	120,000.00	22,302.37	• บุคบัญชีเงินฝาก
	รวม	148,452.37	126,150.00	22,302.37	คงเหลือตามบัญชี 22,302.37 บาท
30 มี.ย. 62	ยอดยกมา	22,302.37	-	22,302.37	• บุคบัญชีเงินฝาก
	ได้รับดอกเบี้ยจากธนาคาร	307.70	-	22,610.07	• บุคบัญชีเงินฝาก
	รวม	307.70	-	22,610.07	คงเหลือตามบัญชี 22,610.07 บาท
26 ส.ค. 62	ยอดยกมา	22,610.07	-	22,610.07	• บุคบัญชีเงินฝาก
	ฝากเงินคืนบัญชีเนื่องจากเงินเหลือจากการดำเนินโครงการ	20.00	-	22,630.07	• บุคบัญชีเงินฝาก
	เบิกค่าใช้จ่ายในการประชุมครั้งที่ 2/2562	-	4,960.00	17,670.07	• บุคบัญชีเงินฝาก
	รวม	22,630.07	4,960.00	17,670.07	คงเหลือตามบัญชี 17,670.07 บาท
9 ก.ย. 62	ยอดยกมา	17,670.07	-	17,670.07	• บุคบัญชีเงินฝาก
	ฝากเงินคงเหลือจากการประชุมครั้งที่ 2/2562	1,310.50	-	18,980.57	• บุคบัญชีเงินฝาก
	รวม	1,310.50	-	18,980.57	คงเหลือตามบัญชี 18,980.57 บาท
31 ธ.ค. 62	ยอดยกมา	18,980.57	-	18,980.57	• บุคบัญชีเงินฝาก
	ได้รับดอกเบี้ยจากธนาคาร	41.58	-	19,022.15	• บุคบัญชีเงินฝาก
	รวม	41.58	-	19,022.15	คงเหลือตามบัญชี 19,022.15 บาท

บัญชีควบคุมสมุดรณาคารกรุงไทย สาขาแม่เมาะ เลขที่ 500-0-38116-5
 กฟผ. (กองทุนพัฒนาหมู่บ้านรอบพื้นที่เหมืองแร่ลิกไนต์ ตำบลสบป่าด)
 งบประมาณประจำปี 2562 จำนวนเงิน 100,000 บาท

วันเดือนปี	รายการ	รายรับ	รายจ่าย	คงเหลือ	หลักฐานประกอบ
2 ม.ค. 62	ยอดยกมา	98,729.66	-	98,729.66	• บุคบัญชีเงินฝาก
	ยอดเงินคงเหลือจากการประชุมครั้งที่ 3/2561	900.00	-	99,629.66	• บุคบัญชีเงินฝาก
	รวม	99,629.66	-	99,629.66	คงเหลือตามบัญชี 99,629.66 บาท
11 ม.ค. 62	รับเงินจาก กฟผ. ประจำปีงบประมาณ 2562	100,000.00	-	199,629.66	• บุคบัญชีเงินฝาก
	รวม	100,000.00	-	199,629.66	คงเหลือตามบัญชี 199,629.66 บาท
4 มี.ย. 62	ยอดยกมา	199,629.66	-	199,629.66	• บุคบัญชีเงินฝาก
	เบิกค่าใช้จ่ายในการประชุมครั้งที่ 1/2562	-	2,096.50	197,533.16	• บุคบัญชีเงินฝาก
	เบิกค่าน้ำมันรถอาจารย์ (เข้ามาสอนเก็บปุ๋ยใส่เดือน)	-	600.00	196,933.16	• บุคบัญชีเงินฝาก
	เบิกเงินค่าเบี้ยประชุมเพื่อคืนกองทุนเฝ้าระวังสุขภาพ ในงานประชุมครั้งที่ 1/2561	-	2,500.00	194,433.16	• บุคบัญชีเงินฝาก
	เบิกค่าดำเนินโครงการกองทุนพัฒนา ต.สบป่าด	-	160,000.00	34,433.16	• บุคบัญชีเงินฝาก
	รวม	199,629.66	165,196.50	34,433.16	คงเหลือตามบัญชี 34,433.16 บาท
30 มี.ย. 62	ยอดยกมา	34,433.16	-	34,433.16	• บุคบัญชีเงินฝาก
	ได้รับดอกเบี้ยจากธนาคาร	399.20	-	34,832.36	• บุคบัญชีเงินฝาก
	รวม	34,832.36	-	34,832.36	คงเหลือตามบัญชี 34,832.36 บาท
26 ส.ค. 62	ยอดยกมา	34,832.36	-	34,832.36	• บุคบัญชีเงินฝาก
	เบิกค่าใช้จ่ายในการประชุมครั้งที่ 2/2562	-	3,630.00	34,832.36	• บุคบัญชีเงินฝาก
	รวม	34,832.36	3,630.00	31,202.36	คงเหลือตามบัญชี 31,202.36 บาท
9 ก.ย. 62	ยอดยกมา	31,202.36	-	31,202.36	• บุคบัญชีเงินฝาก
	ฝากเงินคงเหลือจากการประชุมครั้งที่ 2/2562	825.00	-	32,027.36	• บุคบัญชีเงินฝาก
	รวม	825.00	-	32,027.36	คงเหลือตามบัญชี 32,027.36 บาท
31 ธ.ค. 62	ยอดยกมา	32,027.36	-	32,027.36	• บุคบัญชีเงินฝาก
	ได้รับดอกเบี้ยจากธนาคาร	62.04	-	32,089.40	• บุคบัญชีเงินฝาก
	รวม	62.04	-	32,089.40	คงเหลือตามบัญชี 32,089.40 บาท

บัญชีควบคุมสมุทธานาคารกรุงไทย สาขาแม่เมาะ เลขที่ 500-0-38110-6
 กฟผ. (กองทุนพัฒนาหมู่บ้านรอบพื้นที่เหมืองแร่อลิกันต์ ตำบลบ้านดง)
 งบประมาณประจำปี 2562 จำนวนเงิน 100,000 บาท

วันเดือนปี	รายการ	รายรับ	รายจ่าย	คงเหลือ	หลักฐานประกอบ/หมายเหตุ
11 ม.ค. 62	ยอดยกมา รับเงินจาก กฟผ. ประจำปีงบประมาณ 2562 รวม	58,446.39 100,000.00 158,446.39	- - -	58,446.39 158,446.39 158,446.39	• สมุดบัญชีเงินฝาก • สมุดบัญชีเงินฝาก คงเหลือตามบัญชี 158,446.39 บาท
19 เม.ย. 62	ยอดยกมา เบิกเป็นค่าใช้จ่ายในการประชุมครั้งที่ 1 ประจำปี 2562 รวม	158,446.39 - -	- 4,000.00 4,000.00	158,446.39 154,446.39 154,446.39	• สมุดบัญชีเงินฝาก • สมุดบัญชีเงินฝาก คงเหลือตามบัญชี 154,446.39 บาท
16 พ.ค. 62	ยอดยกมา ฝากเงินสดคงเหลือจากงานประชุมครั้งที่ 1 ประจำปี 2562 รวม	154,446.39 2,053.50 156,499.89	- - -	154,446.39 156,499.89 156,499.89	• สมุดบัญชีเงินฝาก • สมุดบัญชีเงินฝาก คงเหลือตามบัญชี 156,499.89 บาท
4 มิ.ย. 62	ยอดยกมา เบิกเป็นค่าโครงการภายใต้กองทุนพัฒนาฯ ประจำปี 2562 เบิกเป็นค่าค่าน้ำมันรถอาจารย์จากโครงการกำจัดขยะด้วยไส้เดือนดิน รวม	156,499.89 - 156,499.89	- 130,000.00 600.00 130,600.00	156,499.89 26,499.89 25,899.89 25,899.89	• สมุดบัญชีเงินฝาก • สมุดบัญชีเงินฝาก คงเหลือตามบัญชี 25,899.89 บาท
30 มิ.ย. 62	ยอดยกมา ได้รับดอกเบี้ยจากธนาคาร รวม	25,899.89 328.15 26,228.04	- - -	25,899.89 26,228.04 26,228.04	• สมุดบัญชีเงินฝาก • สมุดบัญชีเงินฝาก คงเหลือตามบัญชี 26,228.04 บาท
23 ส.ค. 62	ยอดยกมา เบิกเป็นค่าใช้จ่ายในการประชุมครั้งที่ 2 ประจำปี 2562 รวม	26,228.04 - 26,228.04	- 4,500.00 4,500.00	26,228.04 21,728.04 21,728.04	• สมุดบัญชีเงินฝาก • สมุดบัญชีเงินฝาก คงเหลือตามบัญชี 21,728.04 บาท
9 ก.ย. 62	ยอดยกมา ฝากเงินสดคงเหลือจากงานประชุมครั้งที่ 2 ฝากเงินเหลือจากโครงการภายใต้กองทุนพัฒนาฯ รวม	21,728.04 1,519.50 10,000.00 33,247.54	- - - -	21,728.04 23,247.54 33,247.54 33,247.54	• สมุดบัญชีเงินฝาก • สมุดบัญชีเงินฝาก คงเหลือตามบัญชี 33,247.54 บาท
31 ธ.ค. 62	ยอดยกมา ได้รับดอกเบี้ยจากธนาคาร รวม	33,247.54 61.42 33,308.96	- - -	33,247.54 33,308.96 33,308.96	• สมุดบัญชีเงินฝาก • สมุดบัญชีเงินฝาก คงเหลือตามบัญชี 33,308.96 บาท

บัญชีควบคุมสมุดรนาคารกรุงไทย สาขาแม่เมาะ เลขที่ 500-0-38113-0
 กฟผ. (กองทุนพัฒนาหมู่บ้านรอบพื้นที่เหมืองแรลลิกไนต์ ตำบลจางเหนือ)
 งบประมาณประจำปี 2562 จำนวนเงิน 100,000 บาท

วันเดือนปี	รายการ	รายรับ	รายจ่าย	คงเหลือ	หลักฐานประกอบ
11 ม.ค. 62	ยอดยกมา รับเงินจาก กฟผ. ประจำปีงบประมาณ 2562 รวม	97,352.12 100,000.00 197,352.12	- - -	97,352.12 197,352.12 197,352.12	• สมุดบัญชีเงินฝาก • เงินสดคงเหลือ คงเหลือตามบัญชี 197,352.12 บาท
19 เม.ย. 62	ยอดยกมา เบิกเป็นค่าใช้จ่ายในการประชุมครั้งที่ 1 ประจำปี 2562 รวม	197,352.12 - รวม	- 3,500.00 3,500.00	197,352.12 193,852.12 193,852.12	• สมุดบัญชีเงินฝาก • เงินสดคงเหลือ คงเหลือตามบัญชี 193,852.12 บาท
16 พ.ค. 62	ยอดยกมา ฝากเงินสดที่เหลือจากงานประชุมครั้งที่ 1 ประจำปี 2562 รวม	193,852.12 1,265.50 195,117.62	- - -	193,852.12 195,117.62 195,117.62	• สมุดบัญชีเงินฝาก • สมุดบัญชีเงินฝาก คงเหลือตามบัญชี 195,117.62 บาท
4 มิ.ย. 62	ยอดยกมา เบิกเป็นค่าโครงการภายใต้กองทุนพัฒนาฯ ประจำปี 2562 เบิกเป็นค่าและค่าน้ำมันรถอาจารย์จากโครงการกำจัดขยะด้วยไส้เดือนดิน รวม	195,117.62 - - 195,117.62	- 170,000.00 600.00 170,600.00	195,117.62 25,117.62 24,517.62 24,517.62	• สมุดบัญชีเงินฝาก • สมุดบัญชีเงินฝาก คงเหลือตามบัญชี 24,517.62 บาท
30 มิ.ย. 62	ยอดยกมา ได้รับดอกเบี้ยจากธนาคาร รวม	24,517.62 409.82 24,927.44	- - -	24,517.62 24,927.44 24,927.44	• สมุดบัญชีเงินฝาก • สมุดบัญชีเงินฝาก คงเหลือตามบัญชี 24,927.44 บาท
23 ส.ค. 62	ยอดยกมา เบิกเป็นค่าใช้จ่ายในการประชุมครั้งที่ 2 ประจำปี 2562 รวม	24,927.44 - 24,927.44	- 3,500.00 3,500.00	24,927.44 21,427.44 21,427.44	• สมุดบัญชีเงินฝาก • สมุดบัญชีเงินฝาก คงเหลือตามบัญชี 21,427.44 บาท
9 ก.ย. 62	ยอดยกมา ฝากเงินสดที่เหลือจากงานประชุมครั้งที่ 2 ประจำปี 2562 รวม	21,427.44 1,155.50 22,582.94	- - -	21,427.44 22,582.94 22,582.94	• สมุดบัญชีเงินฝาก • สมุดบัญชีเงินฝาก คงเหลือตามบัญชี 22,582.94 บาท
31 ธ.ค. 62	ยอดยกมา ได้รับดอกเบี้ยจากธนาคาร รวม	22,582.94 47.95 22,630.89	- - -	22,582.94 22,630.89 22,630.89	• สมุดบัญชีเงินฝาก • สมุดบัญชีเงินฝาก คงเหลือตามบัญชี 22,630.89 บาท

บัญชีควบคุมสมุดธนาคารกรุงไทย สาขาแม่เมาะ เลขที่ 500-0-38108-4
 กฟผ. (กองทุนพัฒนาหมู่บ้านรอบพื้นที่เหมืองแร่ลิกันต์ ตำบลนาสัก)
 งบประมาณประจำปี 2562 จำนวนเงิน 100,000 บาท

11 ม.ค. 62	ยอดยกมา รับเงินจาก กฟผ. ประจำปีงบประมาณ 2562 รวม	77,928.38 100,000.00 177,928.38	- - -	77,928.38 177,928.38 177,928.38	• บัญชีเงินฝาก • บัญชีเงินฝาก คงเหลือตามบัญชี 177,928.38 บาท
4 มี.ย. 62	ยอดยกมา - เบิกค่าเบี้ยประชุม และค่าอาหารว่าง ในการประชุมครั้งที่ 1/2562 จำนวน 2,384.50 บาท - เบิกค่าน้ำมันรถอาจารย์ - เบิกเงินสำหรับโครงการฯ ตำบลนาสัก รวม	177,928.38 - - - 177,928.38	- 2,384.50 600.00 150,000.00 152,984.50	177,928.38 175,543.88 175,543.88 175,543.88 24,943.88	• บัญชีเงินฝาก • บัญชีเงินฝาก • หลักฐานการโอนเงิน • บัญชีเงินฝาก+ใบเสร็จรับเงิน คงเหลือตามบัญชี 24,943.88 บาท
30 มี.ย. 62	ยอดยกมา ได้รับดอกเบี้ยจากธนาคาร รวม	24,943.88 370.88 25,314.76	- - -	24,943.88 25,314.76 25,314.76	• บัญชีเงินฝาก • บัญชีเงินฝาก คงเหลือตามบัญชี 25,314.76 บาท
2 ก.ค. 62	ยอดยกมา ฝากเงินสดคงเหลือจากโครงการตำบลนาสัก รวม	25,314.76 6,000.00 31,314.76	- - -	25,314.76 31,314.76 31,314.76	• บัญชีเงินฝาก • บัญชีเงินฝาก คงเหลือตามบัญชี 31,314.76 บาท
23 ส.ค. 62	ยอดยกมา เบิกค่าเบี้ยประชุม และค่าอาหารว่าง ในการประชุมครั้งที่ 2/2562 รวม	31,314.76 - 31,314.76	- 4,125.00 4,125.00	31,314.76 27,189.76 27,189.76	• บัญชีเงินฝาก • บัญชีเงินฝาก คงเหลือตามบัญชี 27,189.76 บาท
9 ก.ย. 62	ยอดยกมา ฝากเงินสดคงเหลือจากการประชุมครั้งที่ 2/2562 รวม	27,189.76 1,609.50 28,799.26	- - -	27,189.76 28,799.26 28,799.26	• บัญชีเงินฝาก • บัญชีเงินฝาก คงเหลือตามบัญชี 28,799.26 บาท
31 ธ.ค. 62	ยอดยกมา ได้รับดอกเบี้ยจากธนาคาร รวม	28,799.26 60.70 28,859.96	- - -	28,799.26 28,859.96 28,859.96	• บัญชีเงินฝาก • บัญชีเงินฝาก คงเหลือตามบัญชี 28,859.96 บาท

บัญชีควบคุมสมุดธนาคารกรุงไทย สาขาแม่เมาะ เลขที่ 500-0-38108-4
 กฟผ. (กองทุนพัฒนาหมู่บ้านรอบพื้นที่เหมืองแร่ลิกไนต์ ตำบลบ้านเสด็จ)
 งประมาณประจำปี 2562 จำนวนเงิน 100,000 บาท

วันเดือนปี	รายการ	รายรับ	รายจ่าย	คงเหลือ	หลักฐานประกอบ
16 ม.ค. 62	ยอดยกมาจากปี 2561 ได้รับเงินจาก กฟผ. ประจำปีงบประมาณ 2562 เงินสดคงเหลือ 5,245.00 บาท รวมเงินคงเหลือทั้งสิ้น	8,543.28 100,000.00 5,245.00 -	- - - -	8,543.28 108,543.28 - 113,788.28	• บุคบัญชีเงินฝาก • บุคบัญชีเงินฝาก • บุคบัญชีเงินฝาก • บุคบัญชีเงินฝาก+เงินสดคงเหลือ
25 เม.ย. 62	ยอดยกมา เบิกค่าเบี้ยประชุมและค่าอาหารว่างครั้งที่ 1/2562 (ใช้เงินสดคงเหลือ) เงินสดคงเหลือ 1,456.50 บาท รวมเงินคงเหลือทั้งสิ้น	108,543.28 5,245.00 1,456.50 -	- 3,788.50 - -	108,543.28 1,456.50 - 109,999.78	• บุคบัญชีเงินฝาก • เงินสดคงเหลือ • เงินสดคงเหลือ • บุคบัญชีเงินฝาก+เงินสดคงเหลือ
4 มิ.ย. 62	ยอดยกมา เบิกซื้อของในโครงการพัฒนา(เครื่องวัดดิน 10 เครื่อง และเครื่องพ่นหมอกควัน) เงินสดคงเหลือ 1,456.50 บาท รวมเงินคงเหลือทั้งสิ้น	108,543.28 - 1,456.50 -	- 85,000.00 - -	108,543.28 23,543.28 - 24,999.78	• บุคบัญชีเงินฝาก • บุคบัญชีเงินฝาก • เงินสดคงเหลือ • บุคบัญชีเงินฝาก+เงินสดคงเหลือ
30 มิ.ย. 62	ยอดยกมา ได้รับดอกเบี้ยจากธนาคาร เงินสดคงเหลือ 1,456.50 บาท เงินสดคงเหลือจากกองทุนพัฒนา 1,000.00 บาท รวมเงินคงเหลือทั้งสิ้น	23,543.28 217.14 1,456.50 1,000.00 -	- - - - -	23,543.28 23,760.42 - - 26,216.92	• บุคบัญชีเงินฝาก • บุคบัญชีเงินฝาก • เงินสดคงเหลือ • เงินสดคงเหลือ • บุคบัญชีเงินฝาก+เงินสดคงเหลือ
26 ส.ค. 62	ยอดยกมา เบิกค่าเบี้ยประชุม และค่าอาหารว่าง ครั้งที่ 2/2562 เงินสดคงเหลือ 1,456.50 บาท เงินสดคงเหลือจากกองทุนพัฒนา 1,000.00 บาท รวมเงินคงเหลือทั้งสิ้น	23,760.42 - 1,456.50 1,000.00 -	- 4,950.00 - - -	23,760.42 18,810.42 - - 21,266.92	• บุคบัญชีเงินฝาก • บุคบัญชีเงินฝาก • เงินสดคงเหลือ • เงินสดคงเหลือ • บุคบัญชีเงินฝาก+เงินสดคงเหลือ
9 ก.ย. 62	ยอดยกมา ฝากเงินสดคงเหลือคืน รวมเงินคงเหลือทั้งสิ้น	18,810.42 - -	- 3,041.50 -	18,810.42 21,851.92 21,851.92	• บุคบัญชีเงินฝาก • บุคบัญชีเงินฝาก • บุคบัญชีเงินฝาก
31 ธ.ค. 62	ยอดยกมา ได้รับดอกเบี้ยจากธนาคาร รวมเงินคงเหลือทั้งสิ้น	21,851.92 45.96 -	- - -	21,851.92 21,897.88 21,897.88	• บุคบัญชีเงินฝาก • บุคบัญชีเงินฝาก • บุคบัญชีเงินฝาก

บัญชีควบคุมสมุดธนาคารกรุงไทย สาขาแม่เมาะ เลขที่ 500-0-38111-4

กฟผ. (กองทุนเฝ้าระวังสุขภาพเหมืองแร่ลิแกนด์ ตำบลแม่เมาะ)

งบประมาณประจำปี 2562 จำนวนเงิน 100,000 บาท

วันเดือนปี	รายการ	รายรับ	รายจ่าย	คงเหลือ	หลักฐานประกอบ
2 ม.ค. 62	ยอดยกมา	86,410.28	-	86,410.28	• บุคบัญชีเงินฝาก
	ยอดเงินคงเหลือจากการประชุมครั้งที่ 3/2561	1,810.00	-	88,220.28	• บุคบัญชีเงินฝาก
	ยอดเงินคงเหลือจากการดำเนินการตรวจสอบสุขภาพประจำปี 2561	4,550.00	-	92,770.28	• บุคบัญชีเงินฝาก
	รวม	92,770.28	-	92,770.28	คงเหลือตามบัญชี 92,770.28 บาท
11 ม.ค. 62	รับเงินจาก กฟผ. ประจำปีงบประมาณ 2562	100,000.00	-	192,770.28	• บุคบัญชีเงินฝาก
	รวม	100,000.00	-	192,770.28	คงเหลือตามบัญชี 192,770.28 บาท
17 พ.ค. 62	ยอดยกมา	192,770.28	-	192,770.28	• บุคบัญชีเงินฝาก
	รับเงินคืนจากค่าดำเนินการตรวจสอบสุขภาพ เฉลี่ย 6 ตำบล	888.66	-	193,658.94	• บุคบัญชีเงินฝาก
	รวม	193,658.94	-	193,658.94	คงเหลือตามบัญชี 193,658.94 บาท
4 มิ.ย. 62	ยอดยกมา	193,658.94	-	193,658.94	• บุคบัญชีเงินฝาก
	เบิกค่าใช้จ่ายในการประชุม ครั้งที่ 1/2562	-	3,200.00	190,458.94	• บุคบัญชีเงินฝาก
	เบิกค่าตรวจสอบสุขภาพประจำปี 2561	-	92,850.00	97,608.94	• บุคบัญชีเงินฝาก
	รวม	193,658.94	96,050.00	97,608.94	คงเหลือตามบัญชี 97,608.94 บาท
6 มิ.ย. 62	ยอดยกมา	97,608.94	-	97,608.94	• บุคบัญชีเงินฝาก
	ได้รับเงินคืนจากกองทุนพัฒนา จากการประชุมครั้งที่ 1/2561	2,350.00	-	99,958.94	• บุคบัญชีเงินฝาก
	รวม	99,958.94	-	99,958.94	คงเหลือตามบัญชี 99,958.94 บาท
30 มิ.ย. 62	ยอดยกมา	99,958.94	-	99,958.94	• บุคบัญชีเงินฝาก
	ได้รับดอกเบี้ยจากธนาคาร	430.01	-	100,388.95	• บุคบัญชีเงินฝาก
	รวม	100,388.95	-	100,388.95	คงเหลือตามบัญชี 100,388.95 บาท

26 ส.ค. 62	ยอดยกมา เบิกค่าใช้จ่ายในการประชุม ครั้งที่ 2/2562 รวม	100,388.95 - 100,388.95	- 4,960.00 4,960.00	100,388.95 95,428.95 95,428.95	• บุคบัญชีเงินฝาก • บุคบัญชีเงินฝาก คงเหลือตามบัญชี 95,428.95 บาท
9 ก.ย. 62	ยอดยกมา ฝากเงินคงเหลือจากการประชุมครั้งที่ 2/2562 รวม	95,428.95 1,310.50 96,739.45	- - -	95,428.95 96,739.45 96,739.45	• บุคบัญชีเงินฝาก คงเหลือตามบัญชี 96,739.45 บาท
18 ก.ย. 62	ยอดยกมา เบิกค่าใช้จ่ายดำเนินการตรวจสอบสุขภาพ รวม	96,739.45 - 96,739.45	- 10,000.00 10,000.00	96,739.45 86,739.45 86,739.45	• บุคบัญชีเงินฝาก • บุคบัญชีเงินฝาก คงเหลือตามบัญชี 86,739.45 บาท
31 ธ.ค. 62	ยอดยกมา ได้รับดอกเบี้ยจากธนาคาร รวม	86,739.45 190.85 86,930.30	- - -	86,739.45 86,930.30 86,930.30	• บุคบัญชีเงินฝาก • บุคบัญชีเงินฝาก คงเหลือตามบัญชี 100,388.95 บาท
7 ม.ค. 63	ยอดยกมา เบิกค่าใช้จ่ายดำเนินการตรวจสอบสุขภาพ รวม	86,930.30 - 86,930.30	- 82,565.00 82,565.00	86,930.30 4,365.30 4,365.30	• บุคบัญชีเงินฝาก • บุคบัญชีเงินฝาก คงเหลือตามบัญชี 4,365.30 บาท

บัญชีควบคุมสมุดรณาคารกรุงไทย สาขาแม่เมาะ เลขที่ 500-0-38115-7

กฟผ. (กองทุนเฝ้าระวังสุขภาพเหมืองแร่ลิแกนด์ ตำบลสบป่าด)

งบประมาณประจำปี 2562 จำนวนเงิน 100,000 บาท

วันเดือนปี	รายการ	รายรับ	รายจ่าย	คงเหลือ	หลักฐานประกอบ
2 ม.ค. 62	ยอดยกมา	92,792.51	-	92,792.51	• บุคบัญชีเงินฝาก
	ยอดเงินคงเหลือจากการประชุมครั้งที่ 3/2561	900.00	-	93,692.51	• บุคบัญชีเงินฝาก
	ยอดเงินคงเหลือจากการดำเนินการตรวจสอบสุขภาพประจำปี 2561	1,400.00	-	95,092.51	• บุคบัญชีเงินฝาก
	รวม	95,092.51	-	95,092.51	คงเหลือตามบัญชี 95,092.51 บาท
11 ม.ค. 62	รับเงินจาก กฟผ. ประจำปีงบประมาณ 2562	100,000.00	-	195,092.51	• บุคบัญชีเงินฝาก
	รวม	100,000.00	-	195,092.51	คงเหลือตามบัญชี 195,092.51 บาท
17 พ.ค. 62	ยอดยกมา	195,092.51	-	195,092.51	• บุคบัญชีเงินฝาก
	รับเงินคืนจากค่าดำเนินการตรวจสอบสุขภาพ	888.66	-	195,981.17	• บุคบัญชีเงินฝาก
	รวม	195,981.17	-	195,981.17	คงเหลือตามบัญชี 195,981.17 บาท
4 มิ.ย. 62	ยอดยกมา	195,981.17	-	195,981.17	• บุคบัญชีเงินฝาก
	เบิกค่าใช้จ่ายในการประชุมครั้งที่ 1/2562	-	2,096.50	193,884.67	• บุคบัญชีเงินฝาก
	เบิกค่าตรวจสอบสุขภาพประจำปี 2561	-	92,850.00	101,034.67	• บุคบัญชีเงินฝาก
	รวม	195,981.17	94,946.50	101,034.67	คงเหลือตามบัญชี 101,034.67 บาท
6 มิ.ย. 62	ยอดยกมา	101,034.67	-	101,034.67	• บุคบัญชีเงินฝาก
	ได้รับเงินคืนจากกองทุนพัฒนา จากการประชุมครั้งที่ 1/2561	2,500.00	-	103,534.67	• บุคบัญชีเงินฝาก
	รวม	103,534.67	-	103,534.67	คงเหลือตามบัญชี 103,534.67 บาท
30 มิ.ย. 62	ยอดยกมา	103,534.67	-	103,534.67	• บุคบัญชีเงินฝาก
	ได้รับดอกเบี้ยจากธนาคาร	436.28	-	103,970.95	• บุคบัญชีเงินฝาก
	รวม	103,970.95	-	103,970.95	คงเหลือตามบัญชี 103,970.95 บาท

26 ส.ค. 62	ยอดยกมา เบิกค่าใช้จ่ายในการประชุมครั้งที่ 2/2562 รวม	103,970.95 - 103,970.95	- 3,630.00 3,630.00	103,970.95 103,970.95 100,340.95	• บุคบัญชีเงินฝาก • บุคบัญชีเงินฝาก คงเหลือตามบัญชี 100,340.95 บาท
9 ก.ย. 62	ยอดยกมา ฝากเงินคงเหลือจากการประชุมครั้งที่ 2/2562 รวม	100,340.95 825.00 101,165.95	- - -	100,340.95 101,165.95 101,165.95	• บุคบัญชีเงินฝาก คงเหลือตามบัญชี 101,165.95 บาท
18 ก.ย. 62	ยอดยกมา เบิกค่าใช้จ่ายดำเนินการตรวจสอบสุขภาพ รวม	101,165.95 - 101,165.95	- 10,000.00 10,000.00	101,165.95 91,165.95 91,165.95	• บุคบัญชีเงินฝาก • บุคบัญชีเงินฝาก คงเหลือตามบัญชี 91,165.95 บาท
31 ธ.ค. 62	ยอดยกมา ได้รับดอกเบี้ยจากธนาคาร รวม	91,165.95 199.47 91,365.42	- - -	91,165.95 91,365.42 91,365.42	• บุคบัญชีเงินฝาก • บุคบัญชีเงินฝาก คงเหลือตามบัญชี 91,365.42 บาท
7 ม.ค. 63	ยอดยกมา เบิกค่าใช้จ่ายดำเนินการตรวจสอบสุขภาพ รวม	91,365.42 - 91,365.42	- 82,565.00 82,565.00	91,365.42 8,800.42 8,800.42	• บุคบัญชีเงินฝาก • บุคบัญชีเงินฝาก คงเหลือตามบัญชี 8,800.42 บาท

บัญชีควบคุมสมุดรณาการกรงไทย สาขาแม่เมาะ เลขที่ 500-0-38109-2
 กฟผ. (กองทุนเฝ้าระวังสุขภาพเหมืองแร่ลิคไนต์ ตำบลบ้านดง)
 งบประมาณประจำปี 2562 จำนวนเงิน 100,000 บาท

วันเดือนปี	รายการ	รายรับ	รายจ่าย	คงเหลือ	หลักฐานประกอบ/หมายเหตุ
11 ม.ค. 62	ยอดยกมา	100,856.32	-	100,856.32	• สมุดบัญชีเงินฝาก
	รับเงินจาก กฟผ. ประจำปีงบประมาณ 2562	100,000.00	-	200,856.32	• สมุดบัญชีเงินฝาก
	รวม	200,856.32	-	200,856.32	คงเหลือตามบัญชี 200,856.32 บาท
19 เม.ย. 62	ยอดยกมา	200,856.32	-	200,856.32	• สมุดบัญชีเงินฝาก
	เบิกเป็นค่าใช้จ่ายในการประชุมครั้งที่ 1 ประจำปี 2562	-	4,000.00	196,856.32	• สมุดบัญชีเงินฝาก
	รวม	-	4,000.00	196,856.32	คงเหลือตามบัญชี 196,856.32 บาท
16 พ.ค. 62	ยอดยกมา	196,856.32	-	196,856.32	• สมุดบัญชีเงินฝาก
	ฝากเงินสดที่เหลือจากงานประชุมครั้งที่ 1 ประจำปี 2562	2,053.50	-	198,909.82	• สมุดบัญชีเงินฝาก
	รวม	198,909.82	-	198,909.82	คงเหลือตามบัญชี 198,909.82 บาท
17 พ.ค. 62	ยอดยกมา	198,909.82	-	198,909.82	• สมุดบัญชีเงินฝาก
	ฝากเงินสดที่เหลือจากใช้จ่ายงานตรวจสอบสุขภาพประจำปี 2561	888.66	-	199,798.48	• สมุดบัญชีเงินฝาก
	รวม	199,798.48	-	199,798.48	คงเหลือตามบัญชี 199,798.48 บาท
4 มิ.ย. 62	ยอดยกมา	199,798.48	-	199,798.48	• สมุดบัญชีเงินฝาก
	ค่าใช้จ่ายในการตรวจสอบสุขภาพประจำปี 2561	-	92,850.00	106,948.48	• สมุดบัญชีเงินฝาก
	รวม	-	92,850.00	106,948.48	คงเหลือตามบัญชี 106,948.48 บาท
30 มิ.ย. 62	ยอดยกมา	106,948.48	-	106,948.48	• สมุดบัญชีเงินฝาก
	ได้รับดอกเบี้ยจากธนาคาร	447.82	-	107,396.30	• สมุดบัญชีเงินฝาก
	รวม	107,396.30	-	107,396.30	คงเหลือตามบัญชี 107,396.30 บาท

23 ส.ค. 62	ยอดยกมา เบิกเป็นค่าใช้จ่ายในการประชุมครั้งที่ 2 ประจำปี 2562 รวม	107,396.30 - 107,396.30	- 4,500.00 4,500.00	107,396.30 102,896.30 102,896.30	• สมุดบัญชีเงินฝาก • สมุดบัญชีเงินฝาก คงเหลือตามบัญชี 102,896.30 บาท
9 ก.ย. 62	ยอดยกมา ฝากเงินสดที่เหลือจากงานประชุมครั้งที่ 2 ประจำปี 2562 รวม	102,896.30 1,519.50 104,415.80	- - -	102,896.30 104,415.80 104,415.80	• สมุดบัญชีเงินฝาก • สมุดบัญชีเงินฝาก คงเหลือตามบัญชี 104,415.80 บาท
18 ก.ย. 62	ยอดยกมา เบิกเป็นค่าใช้จ่ายสำหรับงานตรวจสอบสุขภาพ ประจำปี 2562 รวม	104,415.80 - 104,415.80	- 10,000.00 10,000.00	104,415.80 94,415.80 94,415.80	• สมุดบัญชีเงินฝาก • สมุดบัญชีเงินฝาก คงเหลือตามบัญชี 94,415.80 บาท
31 ธ.ค. 62	ยอดยกมา ได้รับดอกเบี้ยจากธนาคาร รวม	94,415.80 205.98 94,621.78	- - -	94,415.80 94,621.78 94,621.78	• สมุดบัญชีเงินฝาก • สมุดบัญชีเงินฝาก คงเหลือตามบัญชี 94,621.78 บาท
7 ม.ค. 63	ยอดยกมา เบิกค่าตรวจสอบสุขภาพประจำปี 2562 และค่าแคชเชียร์เช็ค รวม	94,621.78 - 94,621.78	- 82,585.00 82,585.00	94,621.78 12,036.78 12,036.78	• สมุดบัญชีเงินฝาก • สมุดบัญชีเงินฝาก คงเหลือตามบัญชี 12,036.78 บาท

บัญชีควบคุมสมุดรณาการกรงไทย สาขาแม่เมาะ เลขที่ 500-0-38114-9

กฟผ. (กองทุนเฝ้าระวังสภาพเหมืองแร่ลิกไนต์ ตำบลจางเหนือ)

งบประมาณประจำปี 2562 จำนวนเงิน 100,000 บาท

วันเดือนปี	รายการ	รายรับ	รายจ่าย	คงเหลือ	หลักฐานประกอบ
11 ม.ค. 62	ยอดยกมา	103,502.91	-	103,502.91	• สมุดบัญชีเงินฝาก
	รับเงินจาก กฟผ. ประจำปีงบประมาณ 2562	100,000.00	-	203,502.91	• เงินสดคงเหลือ
	รวม	203,502.91	-	203,502.91	คงเหลือตามบัญชี 203,502.91 บาท
19 เม.ย. 62	ยอดยกมา	203,502.91	-	203,502.91	• สมุดบัญชีเงินฝาก
	เบิกเป็นค่าใช้จ่ายในการประชุมครั้งที่ 1 ประจำปี 2562	-	3,500.00	200,002.91	• เงินสดคงเหลือ
	รวม	-	3,500.00	200,002.91	คงเหลือตามบัญชี 200,002.91 บาท
16 พ.ค. 62	ยอดยกมา	200,002.91	-	200,002.91	• สมุดบัญชีเงินฝาก
	ฝากเงินสดที่เหลือจากงานประชุมครั้งที่ 1 ประจำปี 2562 (ใช้จ่ายไปจำนวน 2,234.50 บาท)	1,265.50	-	201,268.41	• สมุดบัญชีเงินฝาก
	รวม	201,268.41	-	201,268.41	คงเหลือตามบัญชี 201,268.41 บาท
17 พ.ค. 62	ยอดยกมา	201,268.41	-	201,268.41	• สมุดบัญชีเงินฝาก
	ฝากเงินสดที่เหลือจากใช้จ่ายงานตรวจสอบสภาพประจำปี 2561	888.66	-	202,157.07	• สมุดบัญชีเงินฝาก
	รวม	202,157.07	-	202,157.07	คงเหลือตามบัญชี 202,157.07 บาท
4 มิ.ย. 62	ยอดยกมา	202,157.07	-	202,157.07	• สมุดบัญชีเงินฝาก
	เบิกเป็นค่าใช้จ่ายในการตรวจสอบสภาพประจำปี 2561	-	92,850.00	109,307.07	• สมุดบัญชีเงินฝาก
	รวม	202,157.07	92,850.00	109,307.07	คงเหลือตามบัญชี 109,307.07 บาท
30 มิ.ย. 62	ยอดยกมา	109,307.07	-	109,307.07	• สมุดบัญชีเงินฝาก
	ได้รับดอกเบี้ยจากธนาคาร	454.38	-	109,761.45	• สมุดบัญชีเงินฝาก
	รวม	109,761.45	-	109,761.45	คงเหลือตามบัญชี 109,761.45 บาท

23 ส.ค. 62	ยอดยกมา เบิกเป็นค่าใช้จ่ายในการประชุมครั้งที่ 2 ประจำปี 2562 รวม	109,761.45 - 109,761.45	- 3,500.00 3,500.00	109,761.45 106,261.45 106,261.45	• สมุดบัญชีเงินฝาก • สมุดบัญชีเงินฝาก คงเหลือตามบัญชี 106,261.45 บาท
9 ก.ย. 62	ยอดยกมา ฝากเงินสดที่เหลือจากงานประชุมครั้งที่ 2 ประจำปี 2562 (ใช้จ่ายไปจำนวน 2,344.50 บาท) รวม	106,261.45 1,155.50 107,416.95	- - -	106,261.45 107,416.95 107,416.95	• สมุดบัญชีเงินฝาก • สมุดบัญชีเงินฝาก คงเหลือตามบัญชี 107,416.95 บาท
18 ก.ย. 62	ยอดยกมา เบิกเป็นค่าใช้จ่ายในการจัดกิจกรรมตรวจสอบสุขภาพ ประจำปี 2562 ฝากเงินสดเนื่องจากเบิกมาเกินจำนวน รวม	107,416.95 - 4,200.00 111,616.95	- 14,200.00 14,200.00	107,416.95 93,216.95 97,416.95 97,416.95	• สมุดบัญชีเงินฝาก • สมุดบัญชีเงินฝาก • สมุดบัญชีเงินฝาก คงเหลือตามบัญชี 97,416.95 บาท
31 ธ.ค. 62	ยอดยกมา ได้รับดอกเบี้ยจากธนาคาร รวม	97,416.95 211.77 97,628.72	- - -	97,416.95 97,628.72 97,628.72	• สมุดบัญชีเงินฝาก • สมุดบัญชีเงินฝาก คงเหลือตามบัญชี 97,628.72 บาท
7 ก.ค. 63	ยอดยกมา เบิกเป็นค่าใช้จ่ายในการตรวจสอบสุขภาพประจำปี 2562 รวม	97,628.72 - 97,628.72	- 82,565.00 82,565.00	97,628.72 15,063.72 15,063.72	• สมุดบัญชีเงินฝาก • สมุดบัญชีเงินฝาก คงเหลือตามบัญชี 15,063.72 บาท

บัญชีควบคุมสมุดธนาคารกรุงไทย สาขาแม่เมาะ เลขที่ 500-0-38107-6

กฟผ. (กองทุนเฝ้าระวังสุขภาพเหมืองแร่ลิทไนต์ ตำบลนาสัก)

งบประมาณประจำปี 2562 จำนวนเงิน 100,000 บาท

2 ม.ค. 62	ยอดยกมา	101,915.60	-	101,915.60	• บุคบัญชีเงินฝาก
	ฝากเงินสดคงเหลือจากงานตรวจสอบสุขภาพฯ ประจำปี 2561	350	-	102,265.60	• บุคบัญชีเงินฝาก + เงินสดคงเหลือ
	รวม	102,265.60	-	102,265.60	คงเหลือตามบัญชี 102,265.60 บาท
11 ม.ค. 62	ยอดยกมา	102,265.60	-	102,265.60	• บุคบัญชีเงินฝาก
	รับเงินจาก กฟผ. ประจำปีงบประมาณ 2562	100,000.00	-	202,265.60	• บุคบัญชีเงินฝาก
	รวม	202,265.60	-	202,265.60	คงเหลือตามบัญชี 202,265.60 บาท
17 พ.ค. 62	ยอดยกมา	202,265.60	-	202,265.60	• บุคบัญชีเงินฝาก
	ฝากเงินสดคงเหลือจากงานตรวจสอบสุขภาพฯ ประจำปี 2561	888.66	-	203,154.26	• บุคบัญชีเงินฝาก
	รวม	203,154.26	-	203,154.26	คงเหลือตามบัญชี 203,154.26 บาท
4 มิ.ย. 62	ยอดยกมา	203,154.26	-	203,154.26	• บุคบัญชีเงินฝาก
	- เบิกค่าเบี้ยประชุม และค่าอาหารว่าง ในการประชุมครั้งที่ 1/2562	-	2,384.50	200,769.76	• บุคบัญชีเงินฝาก
	- เบิกค่าตรวจสอบสุขภาพฯ ประจำปี 2561 + ค่าธรรมเนียม Cashier Cheques	-	92,870.00	-	
	รวม	203,154.26	95,254.50	107,899.76	คงเหลือตามบัญชี 107,899.76 บาท
30 มิ.ย. 62	ยอดยกมา	107,899.76	-	107,899.76	• บุคบัญชีเงินฝาก
	ได้รับดอกเบี้ยจากธนาคาร	453.12	-	108,352.88	• บุคบัญชีเงินฝาก
	รวม	108,352.88	-	108,352.88	คงเหลือตามบัญชี 108,352.88 บาท
23 ส.ค. 62	ยอดยกมา	108,352.88	-	108,352.88	• บุคบัญชีเงินฝาก
	เบิกค่าเบี้ยประชุม และค่าอาหารว่าง ในการประชุมครั้งที่ 2/2562	-	4,125.00	104,227.88	• บุคบัญชีเงินฝาก
	รวม	108,352.88	4,125.00	104,227.88	คงเหลือตามบัญชี 104,277.88 บาท

9 ก.ย. 62	ยอดยกมา ฝากเงินสดคงเหลือจากการประชุมครั้งที่ 2/2562 รวม	104,227.88 1,609.50 105,837.38	- - -	104,227.88 105,837.38 105,837.38	• บัญชีเงินฝาก • บัญชีเงินฝาก คงเหลือตามบัญชี 105,837.38 บาท
18 ก.ย. 62	ยอดยกมา เบิกเงินเพื่อเตรียมงานตรวจสอบฯ ประจำปี 2562 รวม	105,837.38 - 105,837.38	- 10,000.00 10,000.00	105,837.38 95,837.38 95,837.38	• บัญชีเงินฝาก • บัญชีเงินฝาก คงเหลือตามบัญชี 95,837.38 บาท
31 ธ.ค. 62	ยอดยกมา ได้รับดอกเบี้ยจากธนาคาร รวม	95,837.38 208.56 96,045.94	- - -	95,837.38 96,045.94 96,045.94	• บัญชีเงินฝาก • บัญชีเงินฝาก คงเหลือตามบัญชี 96,045.94 บาท
7 ม.ค. 63	ยอดยกมา - เบิกค่าตรวจสอบฯ ประจำปี 2562 รวม	96,045.94 - 96,045.94	- 82,565.00 82,565.00	96,045.94 13,480.94 13,480.94	• บัญชีเงินฝาก • บัญชีเงินฝาก คงเหลือตามบัญชี 13,480.94 บาท

บัญชีควบคุมสมุดธนาคารกรุงไทย สาขาแม่เมาะ เลขที่ 500-0-38107-6
 กฟผ. (กองทุนเฝ้าระวังสุขภาพเหมืองแร่ลิกันไนต์ ตำบลบ้านเสด็จ)
 งบประมาณประจำปี 2562 จำนวนเงิน 100,000 บาท

วันเดือนปี	รายการ	รายรับ	รายจ่าย	คงเหลือ	หลักฐานประกอบ
16 ม.ค. 62	ยอดยกมาจากปี 2561 ได้รับเงินจาก กฟผ. ประจำปีงบประมาณ 2562 เงินสดคงเหลือ 4,136.67 บาท รวมเงินคงเหลือทั้งสิ้น	95,883.35 100,000.00 4,136.67 -	- - - -	95,883.35 195,883.35 4,136.67 200,020.02	• บุคบัญชีเงินฝาก • บุคบัญชีเงินฝาก • เงินสดคงเหลือ • บุคบัญชีเงินฝาก+เงินสดคงเหลือ
21 ม.ค. 62	ยอดยกมา เบิกเตรียมจ่ายค่าตรวจสุขภาพ เงินสดคงเหลือ 4,136.67 บาท รวมเงินคงเหลือทั้งสิ้น	195,883.35 - 4,136.67 -	- 10,000.00 - -	195,883.35 185,883.35 4,136.67 190,020.02	• บุคบัญชีเงินฝาก • บุคบัญชีเงินฝาก • เงินสดคงเหลือ • บุคบัญชีเงินฝาก+เงินสดคงเหลือ
3 เม.ย. 62	ยอดยกมา เบิกเพิ่มเติมเพื่อเตรียมจ่ายค่าตรวจสุขภาพ เงินสดคงเหลือ 4,136.67 บาท รวมเงินคงเหลือทั้งสิ้น	185,883.35 - 4,136.67 -	- 10,000.00 - -	185,883.35 175,883.35 4,136.67 180,020.02	• บุคบัญชีเงินฝาก • บุคบัญชีเงินฝาก • เงินสดคงเหลือ • บุคบัญชีเงินฝาก+เงินสดคงเหลือ
5 เม.ย. 62	ยอดยกมา เบิกเพิ่มเติมเพื่อเตรียมจ่ายค่าตรวจสุขภาพ เงินสดคงเหลือ 4,136.67 บาท รวมเงินคงเหลือทั้งสิ้น	175,883.35 - 4,136.67 -	- 10,000.00 - -	175,883.35 165,883.35 4,136.67 170,020.02	• บุคบัญชีเงินฝาก • บุคบัญชีเงินฝาก • เงินสดคงเหลือ • บุคบัญชีเงินฝาก+เงินสดคงเหลือ
25 เม.ย. 62	ยอดยกมา เบิกค่าเบี้ยประชุมและค่าอาหารว่างครั้งที่ 1/2562 (ใช้เงินสดคงเหลือ) เงินสดคงเหลือ 348.17 บาท รวมเงินคงเหลือทั้งสิ้น	165,883.35 4,136.67 348.17 -	- 3,788.50 - -	165,883.35 348.17 348.17 166,231.52	• บุคบัญชีเงินฝาก • เงินสดคงเหลือ • เงินสดคงเหลือ • บุคบัญชีเงินฝาก+เงินสดคงเหลือ
17 พ.ค. 62	ยอดยกมา ฝากเงินสดคงเหลือ รวมเงินคงเหลือทั้งสิ้น	165,883.35 888.66 -	- - -	165,883.35 166,772.01 166,772.01	• บุคบัญชีเงินฝาก • บุคบัญชีเงินฝาก • บุคบัญชีเงินฝาก
4 มิ.ย. 62	ยอดยกมา เบิกจ่ายค่าตรวจสุขภาพประจำปี 2561 เงินสดคงเหลือเตรียมจ่ายค่าตรวจสุขภาพ 30,000 บาท รวมเงินคงเหลือทั้งสิ้น	166,772.01 - 30,000.00 -	- 92,850.00 - -	166,772.01 73,922.01 30,000.00 103,922.01	• บุคบัญชีเงินฝาก • บุคบัญชีเงินฝาก • เงินสดคงเหลือ • บุคบัญชีเงินฝาก+เงินสดคงเหลือ

30 มิ.ย. 62	ยอดยกมา ได้รับดอกเบี้ยจากธนาคาร เงินสดคงเหลือ 30,000 บาท รวมเงินคงเหลือทั้งสิ้น	73,922.01 385.18 30,000.00 -	- - - -	73,922.01 74,307.19 30,000.00 104,307.19	• บุคบัญญัติเงินฝาก • บุคบัญญัติเงินฝาก • เงินสดคงเหลือ • บุคบัญญัติเงินฝาก+เงินสดคงเหลือ
11 ก.ค. 62	ยอดยกมา ฝากเงินสดคงเหลือ รวมเงินคงเหลือทั้งสิ้น	74,307.19 30,000.00 -	- - -	74,307.19 104,307.19 104,307.19	• บุคบัญญัติเงินฝาก • บุคบัญญัติเงินฝาก • บุคบัญญัติเงินฝาก
26 ส.ค. 62	ยอดยกมา เบิกค่าเบี้ยประชุม และค่าอาหารว่าง ครั้งที่ 2/2562 รวมเงินคงเหลือทั้งสิ้น	104,307.19 - -	- 4,950.00 -	104,307.19 99,357.19 99,357.19	• บุคบัญญัติเงินฝาก • บุคบัญญัติเงินฝาก • บุคบัญญัติเงินฝาก
9 ก.ย. 62	ยอดยกมา ฝากเงินสดคงเหลือ รวมเงินคงเหลือทั้งสิ้น	99,357.19 934.00 -	- - -	99,357.19 100,291.19 100,291.19	• บุคบัญญัติเงินฝาก • บุคบัญญัติเงินฝาก • บุคบัญญัติเงินฝาก
18 ก.ย. 62	ยอดยกมา เบิกค่าใช้จ่ายในการตรวจสอบสภาพประจำปี 2562 รวมเงินคงเหลือทั้งสิ้น	100,291.19 - -	- 10,000.00 -	100,291.19 90,291.19 90,291.19	• บุคบัญญัติเงินฝาก • บุคบัญญัติเงินฝาก • บุคบัญญัติเงินฝาก
31 ธ.ค. 62	ยอดยกมา ได้รับดอกเบี้ยจากธนาคาร รวมเงินคงเหลือทั้งสิ้น	90,291.19 194.37 -	- - -	90,291.19 90,485.56 90,485.56	• บุคบัญญัติเงินฝาก • บุคบัญญัติเงินฝาก • บุคบัญญัติเงินฝาก

เอกสารแนบ ๘

แผนดำเนินงานโครงการกองทุนพัฒนาหมู่บ้านรอบพื้นที่เหมือง
แร่ลิกไนต์และโครงการตรวจสอบสุขภาพประชาชนโดยรอบ
โครงการเหมืองแร่ลิกไนต์ประจำปี ๒๕๖๓

แผนงานโครงการพัฒนาหมู่บ้านรอบพื้นที่เหมืองแร่ ประจำปี ๒๕๖๓ (รวม ๖ ตำบล)

กิจกรรม	ปี ๒๕๖๒												ผู้รับผิดชอบ	
	ม.ค.	ก.พ.	มี.ค.	เม.ย.	พ.ค.	มิ.ย.	ก.ค.	ส.ค.	ก.ย.	ต.ค.	พ.ย.	ธ.ค.		
๑. การประชุมพิจารณาแผนการดำเนินงาน ๒๕๖๒	■													คณะกรรมการฯ
๒. พิจารณาคัดเลือกโครงการพัฒนาหมู่บ้านของแต่ละตำบล และดำเนินกิจกรรมโครงการพัฒนาฯ (ประชุมพิจารณาโดย คณะกรรมการฯ แต่ละตำบล)			■	■	■	■	■	■	■	■	■	■	■	คณะกรรมการฯ
๓. ประชุมติดตามความคืบหน้าโครงการพัฒนาฯ						■	■							คณะกรรมการฯ
๔. ประชุมเพื่อสรุปผลการดำเนินงาน												■	■	คณะกรรมการฯ
๕. จัดทำรายงานสรุปผลการดำเนินงานส่งให้หน่วยงานราชการ												■	■	คณะกรรมการฯ

หมายเหตุ ■ Plan
■ Actual

แผนงานโครงการตรวจสุขภาพประชาชนหรือกิจกรรมเฝ้าระวังสุขภาพประชาชน ประจำปี ๒๕๖๓ (รวม ๖ ตำบล)

กิจกรรม	ปี ๒๕๖๓												ผู้รับผิดชอบ	
	ม.ค.	ก.พ.	มี.ค.	เม.ย.	พ.ค.	มิ.ย.	ก.ค.	ส.ค.	ก.ย.	ต.ค.	พ.ย.	ธ.ค.		
๑. ประชุมพิจารณาแผนดำเนินงานประจำปี ๒๕๖๓	■													คณะกรรมการฯ
๒. รวบรวมรายชื่อผู้ที่ต้องการตรวจสุขภาพ และผู้ที่ต้องเฝ้าระวังเป็นพิเศษ (กลุ่มที่มีผล X-ray ผิดปกติ)		■	■	■										คณะกรรมการฯ
๓. ประชุมเตรียมการจัดโครงการตรวจสุขภาพฯ					■	■								คณะกรรมการฯ
๔. ทำเรื่องจ้างหน่วยงานตรวจสุขภาพ						■	■							คณะกรรมการฯ
๕. ตรวจสุขภาพประชาชน							■	■	■	■	■	■	■	หน่วยงานตรวจสุขภาพ
๖. รวบรวมข้อมูลจัดทำ Data Base ประชุมเพื่อสรุปผลการดำเนินงาน											■	■	■	เหมืองแม่เมาะร่วมกับ หน่วยงานตรวจสุขภาพ
๗. จัดทำรายงานสรุปผลการตรวจสุขภาพส่งให้หน่วยงานราชการ												■	■	คณะกรรมการฯ

หมายเหตุ ■ Plan
■ Actual